THE REPUBLICAN DAILY NEWS
已在中華郵政特准掛號立券按照總包特別優待寄遞之報紙
第一張第一版

民國日報

中華民國十七年九月廿四日（舊歷八月十一日）星期一
館址上海山東路二〇二號（電報掛號三〇四六）
發行所電話四八一六號
（編輯所電話七四六八號）
四千四百七三號
今日四張售大洋三分五厘

定報價目
中國境內每月洋一元三個月三元六個月洋五元全年洋九元 歐美各國每月洋[illegible]月洋七元六個月洋十二元全年洋廿四元 郵費由定報人自付 [illegible] 計算五折

廣告刊例
▲特等新聞下端五行起碼每日每行大洋四角五分
▲頭等二行起碼每日每行大洋一元四角
▲後幅三行起碼每行八角
▲短行每字一分
▲英寸二方寸起碼每寸每日五角

上海特別市商民協會南貨業分會緊要啟事

爲通告事案奉市黨務指導委員會民衆訓練委員會函令內開略謂案據上海特別市南貨職工會呈稱本年一月十三日與資方在市黨部工農部所簽條件迄未履行請特飭資方從速履行等情據此仰該會迅將本年一月在本黨部農工部所訂條件尅日履行等因奉此查本會前與勞方所訂條件因勞方南北工會糾紛無從履行今者南北工會業已正式合併成立自應尅日履行奉令前因合亟通告全體同業自即日起將一月十三日在市黨部所訂條件完全履行除將條件另行印發各號知照外特此通告

上海法商電氣電車自來水工會緊要啟事

啓者本會自去年遭帝國主義之走狗及本黨惡化份子之破壞致會務停頓一年有餘今奉整理委員會命令重行整頓已於九月二十三日在市黨部三樓舉行代表大會議決即日進行振興會務會址在老西門外義街福壽里七號務望全滬工友及各團體各機關隨時指導切實援助至爲企禱特此奉告

滬南六路商聯會常務委員啟事

鄙人等經此次第六屆選舉揭曉當選爲常務委員已於九月二日正式宣誓就職嗣後本會對外公文函件除蓋本會鈐記外並須加鄙人等私章始生效力特此鄭重聲明務祈公鑒

錢琛榮 闕萍沚 俞在明 樂樹滋 王奎元 仝啓

何應欽啟事

此次上海捕獲偽刻應欽私章之罪犯梁鉦現正依法究辦爲免使再有不肖之徒竊名招搖起見特登報申明此後應欽私人負責函件概以本人簽字爲準僅蓋私章仍屬無效此啓

程禎祥長子雲龍啟事

啓者鄙人十七歲時生母管氏去世即由家父禎祥爲我授室翌年分居自立民國四年家父由先祖父祖伊公主婚娶繼母劉氏歷時多載相安無異不料胞弟雲豹於民國十三年夏歷十一月初九日虛捏事實登報聲明脫離家庭關係並牽涉鄙人之名然鄙人經商有年決不出此侮辱尊長之舉故從無片言參加雖閱時已久無庸重提舊事因攸關名譽起見以後胞弟雲豹如有營業中銀錢進出各歸自理爲特鄭重聲明

程雲龍啓

益華公司廣告

敝公司經理呂宋伊班那廠黑美女黑紙烟早已風行全國備受顧客歡迎茲又續出白美女紅美女綠美女黃美女藍美女青美女紫美女黑梅女紅梅女白梅女黑玫女紅玫女白玫女黑妹女紅妹女白妹女黃妹女等各牌上等香烟不日到貨先此露佈

益華公司廣告

本公司經理菲律賓華僑烟公司上等無線電牌金鋼鑽牌鑽石牌寶星牌各種香烟不日到貨先此露佈

招商局新江天輪船歲修告竣通告

本輪現已修理告竣裝璜設備較前格外優美准於本月二十五日起（即陰歷八月十二禮拜二）仍照二四六班開往鎮海甯波此佈

輪船招商局謹啓

滬寧鐵路管理局標購機車用煤廣告

本路現奉 核准招商投標承辦上等機車用煤伍萬噸有願投標者可向上海北站材料處領取章程

金山縣三保二圖張子鴻女沈文榮妻招尋張七寶重要啟事

汝於民國十五年十一月出外後偏尋無着奈沈姓係屬獨子爲後嗣計不能久懸現經雙方協議自登報日起以兩個月爲期如果見報後再不歸家完聚期滿聽憑另娶毋貽嗣悔

張子鴻 沈文榮 仝啓

姚植清啟事

竊植清謬任蘇州仁昌絲廠廠務主任因縣黨部條件問題未能得多數股東之同意植清奔波蘇申計窮力盡終無應付之善策特此即日辭職希共諒之

上海民立中學

軍事訓練委員會設計處主任葛敬武 反日運動委員會宣傳部主任陸穎飛 軍事訓練委員會主席宓冕羣 學生會宣傳部主任張英超 編輯委員會委員何學義 學生會新聞股主任左文畦 反日運動委員會出席學聯代表邵彬如 軍事訓練委員會懲罰處主任郭壽椿 反日運動委員會糾察部主任陳肇基 學生會庶務股主任馬旭初 反日運動委員會文書部主任杜本杼 學生會遊藝股主任周元楨 及同學富濟等代表同學一般公意否認非法全體大會緊要啓事

本校自發生毆師糾紛以來同學方面莫不憤慨異常主張正義對於學校處置毫無異議九月十五日忽有所謂全權代表者以不倫不類之名義召集非法全體大會以圖私護短同學等洞燭其奸拒絕出席照常上課秩序如常到會者不過極少數份子竟敢假借名義在外招搖實屬不法早有高三普通科同學作全體之領導聲明否認在前二十一日該代表等企圖召集全體大會列席者僅三四十人可見千餘同學不表同情之確全人等深痛該代表傅德培等不顧公意任意妄爲利害切身礙難坐視特此登報鄭重聲明否認違反同學利益之一切舉動該全體大會全體代表等名義概不發生任何效力望各界明察是禱

于宅啟事

于黃夫人靈柩擇於陽歷九月二十五日上午九時由戈登路本宅發引附滬甯車至蘇安厝謹聞

金城烟公司發行念支月娥牌香烟出世並招請外埠經理

前擬之十支德勝門五十支罐裝大金城十支神燈俾等香烟刻已着手進行不日即可出品特此佈告

啓者本公司所出十支銀鼠十支新式烟盒皇宮金城各牌香烟頗受社會歡迎今續出廿支月娥一種業已採辦就緒即日發行外埠如欲經理者請駕臨敝公司接洽可也

發行所浙江路洪德里四百八十號 電話一〇四九五

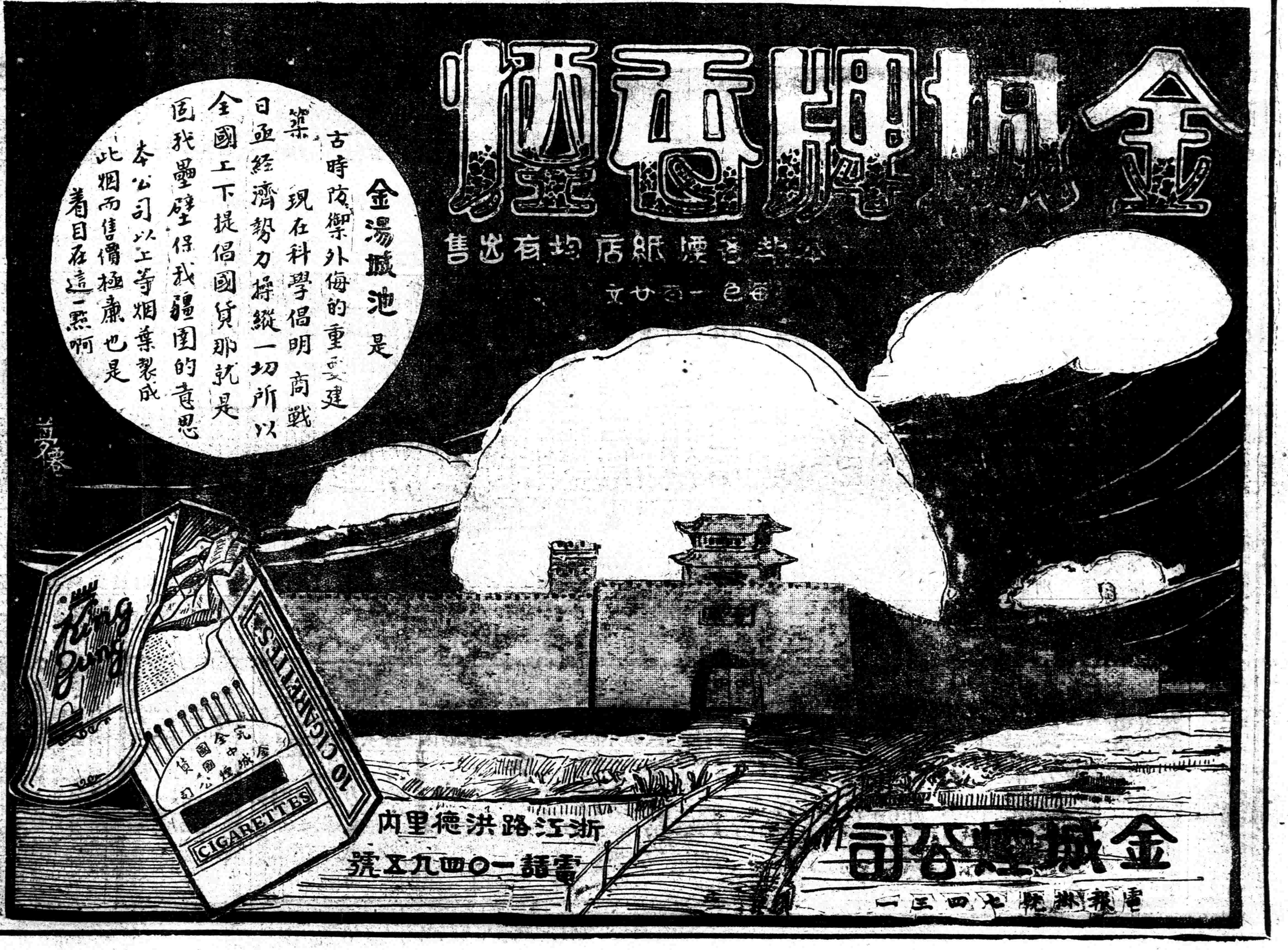

熊式輝啟事

此次重來淞滬承 各方薦賢 深感 厚誼祇以部中各處人員均由前任移交繼續供職無法延致深用歉咎敬乞 鑒原

淞滬警備司令部通告

本部警備淞滬原爲保護地方增進民衆福利所有關於各項案犯本部力求審慎詳明如有必須逮捕人犯時自有本部軍法處依照法定手續辦理近查外間常有不相干之機關擅自捕人情事發生殊屬違法越權目無法紀若不嚴行禁止曷足以安善良而維治安爲此通告各界人等後倘有前事發生准扭控來部決不寬宥

淞滬警備司令部副官處啓事

奉 司令諭除星期日及星期六外每日下午一時起至三時止爲會客時間敬希 鑒照爲荷

浙江實業銀行儲蓄處廣告

誠歡迎

上海總行 漢口路十三四號電話中央七一二二一七一二五

虹口分行 上海虹口百老滙路一二三號電話北二六〇〇八三

漢口分行 湖北街電話三二〇一一三二〇三

杭州分行 保佑坊五十九號電話九〇三

本處開辦已久蒙各界信任存款日增卽外埠通函來存者亦日衆而尤以零存整付特種定期兩種爲多足見此兩種存款對於外埠人尤稱便利其他如整存整付零存零付等亦各有特具利益存款細則承索卽奉如蒙惠顧竭誠歡迎

楊國樞律師代表金智章啓事

逕啓者本律師茲受金智章君卽阿順聘爲常年法律顧問嗣後他人對於金智章君所有一切法律行爲本律師當盡保障之責恐未週知特此佈聞

感謝水上公安第一隊何亞霖隊長

八月十四午夜南外四十保十五圖老宅忽被盜匪十餘人持械搶劫初應明臥房搜劫衣物並堅詢周姓房間不得而逸翌日卽蒙何隊長委派鍾祥森巡官到鄉察勘復督率探員認眞查緝不數日卽拿獲江北人朱小三子河北人逃兵李玉嘉兩名一鞫而服解縣法辦破案神速綏靖閭閻感激之餘謹登報伸謝用揚德意 松江官紹塘鄉行政局長周鑄謹啓

祝匡明律師代表郁瘦梅君緊要聲明

頃據郁瘦梅君聲稱本月十五日有同鄉友人趙鐵臣（黃埔軍官學校第三期畢業曾充國民革命軍第二十一師政治部主任）前來商借銀五千元（自云往就皖北百貨統捐局長此款係往財廳繳保證金者）當時因友誼關係曾簽予上海銀行十月四日期支票三紙號數爲119587.119588.119589並當面聲明自己在銀行中並無存款此款至遲在九月三十日歸還現銀到期方得支付否則卽行註銷作廢乃昨閱報載趙鐵臣並未赴皖且在滬作不端行爲致遭淹斃該項支票自應作廢除向上海銀行聲明並呈報上海租界臨時法院備案外合爲代表聲明如上 事務所法租界薩坡賽路二百十六號電話西五五二三

陳霆銳律師代表王王氏聲明與螟蛉子王漢斌脫離關係

茲據常事人王王氏聲稱先夫在日曾螟蛉異姓子漢斌爲子少歲讀書不成送往工廠學習印刷之業不料近忽妄冀非分貿然在臨時法院對氏提起喪失管理遺產權之訴並且信口雌黃毀氏名節如此不孝侮辱其罪實不可逭除一面提出辯訴及反訴外特再請求 貴律師登報通告親友自卽日起氏與螟蛉子王漢斌脫離關係云云前來茲特代爲通告如右

林灤慶律師受任南滙周浦鎮馮蓮生君常年法律顧問此佈

事務所漢口路東九號三樓電話中三〇六三號

律師潘上鑾受任趙崇潤常年法律顧問通告

本律師受趙崇潤君常年法律顧問之聘嗣後如有損害趙君信用名譽財產及其他一切法益常依法盡保障之責特此通告 事務所上海甯波路七號香港路國民銀行三樓電話中央七五二 三北浙江路和濟里一百十二號半電話北市六一七

奚亞夫大律師受任盈豐號常年法律顧問事啟

本律師茲受任紗布交易所五十號經紀人盈豐號常年法律顧問嗣後如有侵害該號信用名譽財產及一切法益者本律師當依法盡保障之責特此通告 事務所江西路江蘇銀行對面 電話中央九六二五號

律師汪有齡執行職務通告

本律師設事務所於靜安寺路西摩路口靜安里六百七十三號電話三四八六五如有委任事件請用書信或電話約定接洽時間其未約定時間者除星期日外每日上午九時至下午五時由幫辦接洽

利國印刷所經售捲筒機

本所開辦以來已將四月，茲受委託經售各種印刷事業及經售八成新捲筒機一架，每小時可出報五千份，手續便利，如有本外埠報館需用此項機器者，請來接洽可也，所址牯嶺路十六號 電話中三四五七

廣肇義學同學公鑒

逕啓者本會現定於本月二十三日（星期日）下午二時假虬江路中山同鄉會開改組籌備大會討論進行方針及選舉籌備委員負責辦理務希諸位畢業及離校同學屆時踴躍參加是荷 廣肇義學同學會啓

大學院中小學課程標準起草委員會啓事

查中小學課程標準，前經各省區教育聯合會遴員訂定以次第刊行，惟在今日，率難適用，亟須重行釐訂，以期切合黨義，爲實現三民主義之準備，大學院有鑒於此，特組織本會，遴聘專家，分別規定，惟各地教育機關或各級學校教員，對於課程標準研究有素或試行較久，已有相當之結果足供參考者，自必不少，尤宜盡量搜集，藉收集思廣益之效，除由大學院通令所屬外，特再登報徵求，凡我教育界同仁，務希不吝賜教，從詳開示，俾本會着手編訂時，有所依據，期臻妥善，異日標準訂定，頒行全國，於中小學教育前途，裨益實非淺尠焉，如蒙惠函，務請於十一月十五日以前寄南京大學院普通教育處轉交本會爲荷

中國國民黨上海特別市第四區黨部組織部通告

爲通告事本區登記事宜早經完竣合格黨員之登記證已由區分部籌備委員分發但至今仍有同志尚未來領今將姓名開列於後務希卽日攜帶收據來部換領爲要 地址虬江路鐵路旁中山同鄉會

黃文藻、范家淦、舒廷杜、朱錦春、黃鼎、劉鴻星、盧重明、區伯乾、郝乃鼎、王佩珊、徐天生、劉啓、張炳康、霍志清、謝承炳、奚育才、周中亮、鄭天曠、翁禮璿、周思兼、許社進、胡傳珪、林本謙、王鶴軒、勞鑑郡、杜應魁、陳紹漢、葉許生、何正榮、陳彬、王棪、傅銘九、張德同、顧鳳祥、金倬云、陳典、胡鍾傑、袁峴公、袁孝根、鄒肇明、趙毅、查良鑑、石斯馨、包子衡、趙蓮生、周元鼎、蔡臨川、朱鯤伯、林朗若、

欲聽國父訓話快買留聲話盤

本黨總理演說國語留聲話盤二張，粵語一張，每張實銀二元四角，凡是革命的民衆家庭，均宜購置，使其家內人人得聽總理親口訓話，必得非常感動，現並招請國內外各地經理，推廣普及，有志擔認，請速函商

上海南京路中二三八號 中國晚報館留聲部啓

金鼠牌香煙

煙味如夜月幽菁 引人入勝

華成煙公司出品 價錢巧

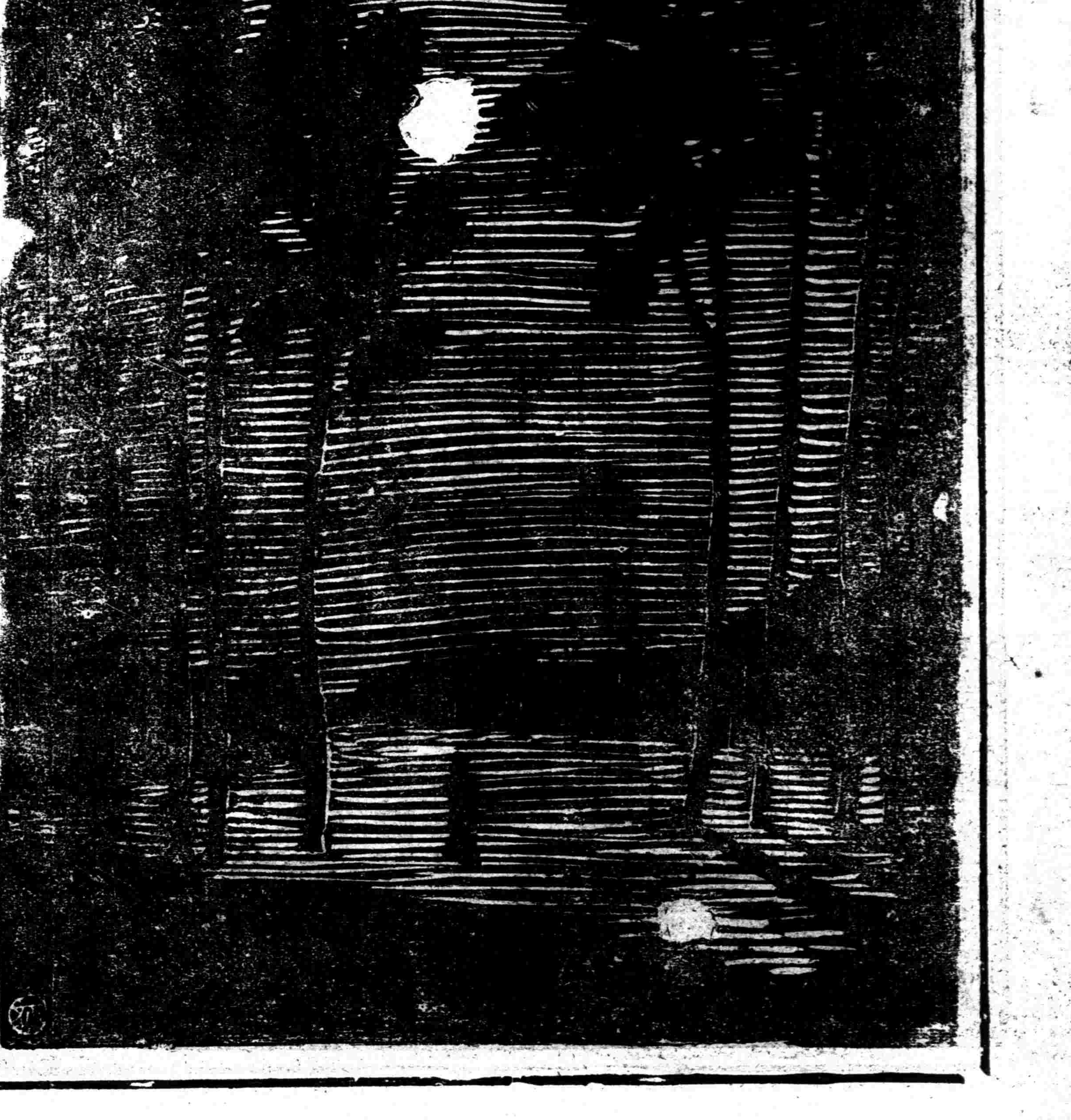

江蘇浙江省政府通告

逕啓者本政府等現定於本年十月一日起至七日止在上海江浙漁業事務局舉行江浙漁業建設會議並先期設籌備事務所於上海西門內泰瑞里漁業事務局內凡我國民及關於漁業如有意見請於開會前三日用書面送呈籌備事務所俟開會時採擇討論以資集思廣益共謀漁業之發展至各漁商漁民依據江浙漁業建設會議組織大綱第二條第六第七兩項之規定得各舉代表一人列席討論應由各商民等自行舉定於開會前三日將舉定代表姓名住址呈報籌備事務所爲要特此通告

江蘇省政府通告

本府八角形銀質證章因遺失過多茲改發橢圓形青天白日銅質證章所有八角形舊章一律作廢特此聲明

上海特別市政府社會局佈告第二十號

爲中秋節不准任意解雇事

爲佈告事照得舊曆中秋節屆深恐各雇主囿於俗習仍有任意解雇情事特援本年端節舊例剴切布告凡屬雇主無故開除工友實爲勞資糾紛之釁端往事可鑒本局宜杜漸防微以申儆告茲以工友生計倘認爲萬不得已而須解雇工友者除有特約外准於事前將所擬解雇人姓名及理由呈由各該業商民協會分會彙轉本局核飭遵照藉免爭議而昭公允仰市內各商業團體暨各商號工廠等一體遵照毋違此佈

中華民國十七年九月十六日 局長潘公展

上海特別市政府公安局通告

爲通告事案奉上海特別市政府令開選准中央國術館函電請選送具有國術人材赴應第一次國考等由並附送國術考試條例到府業經本府錄案佈告在案關於選送事宜着由該局妥爲籌辦此令等因奉此茲本局定於卽日起至念八日止（陽歷）爲報名期間念九日起至十月五日止爲檢定期間由本局聘請國術專門人材組織檢定委員會分別檢定後彙報市政府酌給川資轉送赴應中央國術館十月十五日第一次國考除函請國術團體及通令本局各區所隊選送外合亟摘錄國術考試條例通告周知凡屬國術人材未經加入國術團體無論住居本市或租界者均可攜帶四寸半身照片兩張逕到本局報名幸勿延誤特此通告

摘抄國術考試條例第四條國術考試之科目如左

（甲）徒手（一）拳腳門（二）摔角門（乙）持械（一）槍棍門（二）劍刀門

以上科目應考者得任選一門或數門

上海特別市政府公安局通告

爲通告事查敝局奉令籌辦選送國術人材赴應中央第一次國術考試一案業已分別函請上海各國術團體協助辦理並選送應試人員以便檢定彙報倘各團體有尚未接到敝局是項函件務希卽日通知或派員來局接洽毋任盼荷特此通告

上海特別市政府公安局公告

本月十六日 承各協助人員冒雨收票 雖然未能收完 但過幾天 就可以完全告竣 此後要戶口數目精確 壞人逐漸減少 全靠市民實行異動呈報 關於遷移 遷出 遷入 出生 死亡 婚嫁 承繼 收養 往來等八件事 務要到該管區所報告才好並不收費 隱瞞不報 一經查出 便要處罰 請市民注意

特價只餘 七天

綜合英漢大辭典

全書兩巨冊 定價十二元 特價九元

上海 商務印書館

中等以上學校適用

國語文科補充用書

大廉價 照原售價再打九折 實價 書名上加有★符號者照原售價再打八折

▲文言文讀本
中國文藝叢選……蔣善國……二冊一元二角
林氏選評名家文集……林紓……十五冊 每冊三角
經史百家雜鈔……林紓……十二冊二元四角
左孟莊騷精華錄……林紓……二冊一元五角
左傳擷華……林紓……二冊五角

▲語體文讀本
古白話文選……吳遁生等……二冊一元二角
近人白話文選……吳遁生等……二冊九角
白話文範……何仲英……四冊各三角
同上參考書……何仲英……四冊各三角

▲詩詞小說
中國詩選……蔣善國……二冊
歷代白話詩選……徐珂……一元五角
千首宋人絕句……嚴長明……五角
詞選……胡適……普通本一元 ★高中本一元六角
唐五代詞選……毛邊本三角 普通本四角
歷代詞選集評……徐珂……八角
清詞選集評……徐珂……一角五分
歷代閨秀詞選集評……徐珂……六角
中國短篇小說集……鄭振鐸 第一集六角 第二集(下)七角 第二集(上)一元二角 第三集(上)七角

▲文法與作法
★漢文典……來裕恂……二冊八角
國文法草創……陳承澤……四角
文章學初編……龔自知……五角五分
★新著國語文法……黎錦熙……一元
★中等學校適用文法……張九如……八角五分
★初中記事文教學……孫俍工……九角
★論說文作法講義……孫俍工……七角
★新詩作法講義……孫俍工……六角
小說法程……華林一……七角
短篇小說作法研究……張志澄……七角
作文研究……胡懷琛……三角
★中學國語文科補充讀本
歐美英雄傳……林紓……二冊一元四角
傀儡記……伍光建……二冊一元八角

▲文學概論
情感論……林紓……三角五分
天方夜譚……奚若……一元四角
詩學原理……王濤……二冊
文學大綱……鄭振鐸……四冊 紙面十八元 布面
新文學概論……章錫琛……四元
托爾斯泰藝術論……耿濟之……七角
文學思潮……黃懺華……三角五分
近代文學思潮……黃懺華……四角
歐洲文學入門……謝六逸……六角
近世文學批評……傅東華……一元四角
社會的文學批評論……傅東華……一元六角
詩學原理……傅東華……五角
詩之研究……傅東華……六角
小說月報十七卷號外 中國文學研究 鄭振鐸……二冊二元 精裝一冊四元四角
中國民歌研究……胡懷琛……三角五分
中國文學辨正……胡懷琛……三角
新詩概說……胡懷琛……四角

▲文學史
詩論……潘大道……二角
小說的研究……湯澄波……九角
中國文學史大綱……顧實……一元二角
中國文學源流……胡毓寰……九角
西洋小說發達史……謝六逸……五角
歐洲文藝復興史……蔣方震……六角
俄國文學史略……鄭振鐸……五角五分

▲文字學
中國文字學……顧實……一元二角
★新著中國文字學大綱……何仲英……三角五分
★同上參考書……何仲英……五角

▲國學
經學通論……皮錫瑞……五冊一元五角
經學歷史……皮錫瑞……三角
國故新探……唐鉞……一元四角
國故論衡……李等……五角
諸子通誼……陳鍾凡……五角
古書源流……李繼煌……二冊二元
古書校讀法……陳鍾凡……五角
國學研究會演講錄……五角

商務印書館出版

(E39)F

泰東圖書局十五週紀念

▲九月二十八日止▼
▲外埠寬放二十天▼

半價

狂飈社叢書
彈…背……定價六角
中國戲劇概評……定價五角
狗……定價六角五分
清晨起來……定價兩角五分
獻給自然的女兒……定價二角五分
曙……定價五角
夜風……定價七角
走到出版界……定價九角

白露社叢書
嬰咽……定價五角
無聲之曲……定價三角五分
兩種力……定價七角

社會科學叢書
社會學要……定價五角
近世社會學……定價一元五角
社會學大綱……定價五角
社會進化史……定價三角

現代評論

第一九六期
時事短評：
時局與領袖的團結……文
上海臨時法院改革問題……駁白
法國的新國籍法……梁鋆立
商業式的學校……燕樹棠
一件事(二)(小說)……凌叔華
舊夢(念五)……楚琳

第一九七期
時事短評：
現在還不是一個可以樂觀的局面……
中國在國際聯盟之理事地位……松子
法國外長擬起風波……
對外關係的新紀元(二)……雲民
司法院和司法行政的統屬問題……羅重止
中國戲劇問題……
生命(小說)……一宛約
舊夢(念六)……楚琳

▲發行所 上海白克路北河路八號
▲代售處 上海及各埠商務印書館及各大書店
▲定價 每週一冊……零售五分 全年二元……半年一元

本報教育週刊徵稿

(乙種附刊之一)

(一)範圍、教育的理論、教育的評論、教育書報的介紹和批評、教育的實驗報告、教育時事。(二)每篇字數以二三千字為限。(三)報酬每千字一元至四元。(四)簡約(甲)來稿請繕寫清楚，用新圓點、標點、稿末蓋章、且將姓名通訊處寫明，(乙)來件封面寫明教育週刊部、(丙)不合恕不作覆，但附有郵票及退寄信封者，可以退還。

本報雙十節增刊徵文啟事

今年的雙十節有異於往年，往年是兵連禍結；今年則是全國統一，本黨國民重建十年的往國，今年的國民黨；往年是北京政府致力破壞，今年是民眾發展往北的勢力，必較往年擴充，現在或將來，皆唯的新增刊的無論過去、現在或將來，其如此，凡本黨及國人年大事，今年世界或國內大事、同過期不收，凡來本報第三條等創作或譯文、均於本月二十八日以前寄來，來稿請繕寫清楚，圖表須以墨筆，發表後本報所有，不取者加封寄還。

今年的國民政府則教國救民！信哉！今年有異於往年，而今年的雙十節的內容也必隨之精進。爰訂條例，廣告同文。▲第一條，徵文分四類：(甲)大綱(乙)星期評論：凡政治、經濟、法律、史地、科學等研究文字皆屬之。(丙)藝術：凡黨務文藝均屬之。▲第二條，來稿請於本月二十八日以前寄來，經發表，版權即歸本報所有，不取者加封寄還。▲第三條，來稿不得另寄他處。▲第四條，請預先聲明，某刊某婦女等刊字樣，不願受酬者，每千字一元至十元，封面寫明，參政、教育、婦女、家庭、婚姻等並須簽名蓋章，酬金致酬。

本報星期評論徵求稿件

(需要稿件)一、各國政治狀況及政黨實情之敘述；二、國內政治狀況之解剖及對於施政之方案；三、內國各省之實業的經濟的調查與統計；四、對於建設事業之貢獻；五、闡揚三民主義之理論；六、對於黨事之意見。(酬資)一經登載，酬以一元至四元之紙筆費。未登載者，稿可退還。

閃電（方）

速度之最快者莫如閃電
治病之最靈速者莫如虎標藥
閃電經過天空瞬經百里
虎標藥治藥到病除

茲錄虎標八卦丹之功效如左
風痧痧症　感冒風寒　頭痛眩暈　胸膈飽滯
寒熱交作　猝然昏倒　中風中痰　一切咳嗽
時行疫毒　傷寒中暑　霍亂吐瀉　心氣腹痛
跌打刀傷　手足腫毒　無名腫毒　遠年腳疤

總發行 上海虎標永安堂
北四川路八十九號 電話(北)二七三六
南市代理新開河林大森
各大藥房煙紙店均有出售

招商局船期

江順快輪	江新快輪	新江天快輪	海晏快輪	公平快輪	新銘快輪	嘉禾快輪
定於九月念四晚	定於九月念六晚	准於九月念五日	定於九月念五晚	定於九月念四晚	定於九月念五晚	定於九月念四晚
陰歷八月十一日 星期一	陰歷八月十三日 星期三	陰歷八月十二日 星期二 下午五時	陰歷八月十二日 星期二	陰歷八月十一日 星期一	陰歷八月十二日 星期二	陰歷八月十一日 星期一
開往長江	開往長江	開往鎮海寧波	開往溫州	開往天津	開往烟台天津	開往廈門

各埠均靠 廣濟快輪由塘沽專送乘寄直達紫竹林碼頭

天橋牌 香烟

天橋牌香烟採純粹上等嫩黃烟絲製造烟味芬芳裝璜鮮艷行銷以來深荷社會贊許爰為酬答惠顧之盛意起見特將掉換畫片所需空包只數減少如左

空包二十只可換四季畫片一張

空包八十只可換四季畫片一套（四張）

英商駐華英美烟公司（有限公司）啟 上海營業部 寧波路一九一號

畫片掉換處 本公司棧房 倍開爾路三號 白克路四號 愚園路六一二號 南市江陰街八四號 閘北虬江路（義品小菜場東六六六號）

經理 乾坤和（小東門街） 久祥（提籃橋） 增裕新（曹家渡） 順昌祥（徐家滙）

CCA-64

國府慰留于右任：張靜江等昨赴京
中委昨遊覽名勝：並討論黨國大計
灤東軍事告結束：熊式輝今日宣誓

孫胡昨謁總理陵墓
胡謂葬期宜改定

中央社二十三日南京電 胡漢民孫科二十三日下午由燕子磯遊覽後、同乘汽車謁總理陵墓、劉蘆隱同行、由陵墓工程師劉夢錫徐鎮藩等陪同在陵墓內外視察工程並啓墓門、用電筒照覽、旋在陵墓事務所休息、本社記者適與遇接談、大意分誌如次、一、胡謂總理葬期、尚須審定、前經中央議決之一月一日為國慶紀念日、實不宜、二、孫謂訓政時期、重在建設、而建設問題、又在軍財兩政之整理、故裁兵與統一財政、實為當務之急、三、陵墓工程師報告、謂陵墓工程能如期告成、一二月內當可完竣、惟由墓前至朝陽門馬路、恐不能如期告成、至五時、進城赴總部、

孫科抵京後之談話
願從事建設事業 不就考試院職務

孫科林森王寵惠吳鐵城今晨七時由滬抵京、國府特派副官長黃惠龍率衛士隊軍樂隊到站歡迎、衛戍部及公安局派憲兵及警察護衛、二氏下車後、即乘汽車入城赴總理葬事籌備處休憩、記者以在站不及談話、亦隨往該處投謁、蒙孫氏接見、茲紀談話要點如下、

孫氏謂（一）余此次環遊各國、觀察所得、覺國家內亂苟息、則外侮亦止、政治固易循軌、而建設亦可日起有功、吾人觀於再造之土耳其、不禁興臨淵羨魚不如退而結網之興奮的感想、（二）各國對我國國民革命初懷仇視、及追平津克復北伐完成、各國始一變仇視而為敬服、日本現在雖似仍頑強、我苟努力振作、何足為慮、（三）現值訓政開始、本黨宜努力建設工作、以為長治久安之計、建設之先決條件、固須國家安定政治清明、且須財力人才兩廣不缺、始克有濟、余在歐美對「財」「才」兩項均曾作初步接洽、蓋吾國建設所需人才固可借諸異地、即財力方面亦不妨酌量利用外資也、大戰後之德意志亟欲恢復舊觀、即利用美國資本也、四、至於為建設障礙之軍閥已算剷除、共產黨尚未根本肅清、此消滅建設障礙之最後工作尚待吾人努力者也、五、考試院長已推定蔡孑民先生、余當於建設方面略盡棉力也、（本報二十三日南京電）

蔣總司令今晚在總部宴孫科林森及各中委、（本報二十三日南京電）

燕子磯共商大計
國府組織法尚有修正 今日中常會不及提出

孫科林森抵京後、即赴總部晤蔣胡、八時孫林胡同往晤譚延闓、談一小時、九時、蔣由總部赴燕子磯、胡林孫譚及李宗仁何應欽亦各前往、李濟深、八時由湯山回城、九時亦往、即在該處交換五院組織法及人選等意見、（本報二十三日南京電）

某中委語記者五院組織法及人選問題二十四日中央常會當有一度討論、恐尚不能作最後決定、蔣介石今午語記者、組織法尚須修正、二十四日中央常會恐不及提出、至人選問題將提出二十六日政治會議討論、（本報二十三日南京電）

記者今午謁李烈鈞、李語記者、五院人選所以尚未確定者、以各委員意須先制定國府組織法、再行提出人選、始不因人而定制度、（本報二十三日南京電）

中央社二十三日南京電 李濟深陳銘樞二十三日晨由湯山回城、旋轉赴龍潭游覽、同行有軍會軍政廳長張治中、

昨晨抵京之孫哲生與林子超

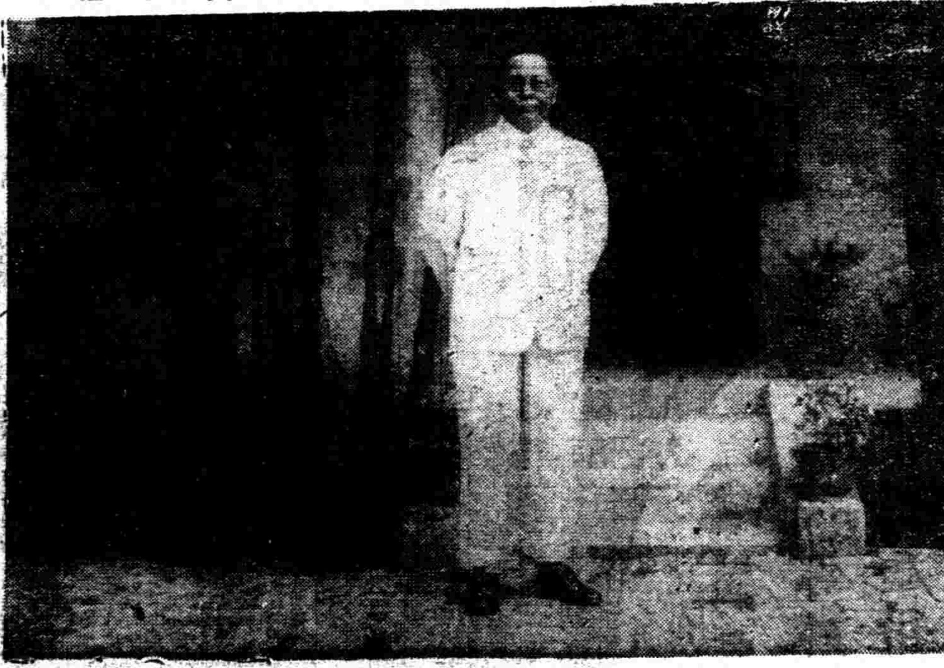

（右孫氏左林氏）（南京中華照相館攝）

玄武湖羣賢畢至
各要人參與網球場成立 蔣總司令最勉注重體育 蔣與本報記者之談話

蔣介石偕李石曾葉楚傖二十三日午乘汽車同遊玄武湖五洲公園、由該園主任常宗會殷勤招待、記者特往談話、時蔣等正在園中茗茶、記者問、國府組織法、業經戴季陶等審查、明日中央常會能提出討論否、蔣答、尚有修正處、恐不及提交、約於二十七日常會可以討論、問、五院人選確定否、答、尚未決定、將於二十六日政治會議提出討論、問、中央諸委員咸有推蔣先生為行政院長意、先生當可允就、答、各委員雖有此意、但本人尚未允諾、問、民衆多屬望先生担任國府主席、先生能接受民意欣然屈就否、答、未敢當、問、對奉代表接洽結果如何、答、對奉可無問題、接洽結果頗圓滿、語至此、記者遂興辭出、旋常主任導引參觀養蜂、並請蔣參與該園網球場成立典禮、蔣有演說、希望同志注重體育、共禦外侮、迨六時、始回總部、中央委員胡展堂郭春濤李烈鈞及薛內長王外長均先蔣而至游園、興趣頗豪、（本報二十三日南京電）

中央社二十三日南京電 今日午後四時蔣中正李烈鈞葉楚傖王正廷黃慕松等遊玄武湖新改建之五洲公園、並參加該園網球會成立會、蔣對衆演說、有大家都來公園求高尚娛樂、調和精神、以強身體、夫子廟秦淮河一帶為下等娛樂場、不惟耗費金錢、且傷身體、實不宜去、旋該會特請蔣等為會員、允即加入、後王氏卸外衣、與中大體育主任作友誼比賽、精神百倍、觀者如堵、

張靜江等昨夜赴京

張靜江褚民誼蔣夢麟劉紀文樊光陳希曾莊智煥二十三日夜快車赴京、聞陳係赴京出席交通部部務會議、二十七日即返滬、（本報本埠消息）

蔣夫人宋美齡女士定二十四日赴京、（本報本埠消息）

國府慰留于右任

于右任自電國府辭常委後、國府決定慰留、已電復勉為其難、辭職應毋庸議（本報二十三日南京電）

蔣電馮促早入都

大中社二十二日西安電 蔣中正十九日電馮玉祥、十八日由滬抵京、胡李戴等十九日繼到、盼馮早日入都、共定大計、

蔣將移住中央軍校
以便整理校務

中央社二十三日南京電 據總部消息、蔣總司令以軍事教育、甚為重要、擬移住中央軍校、以便整理校務、領導學生、昨已將一部分行李搬運軍校、

灤東軍事已可結束
白電告奉軍制敵經過 前方俘虜正運津編遣

白崇禧二十二日通電、報告灤東軍事結束、略稱、連日國奉兩軍包圍張褚殘部、奉軍奮勇力攻、殘敵不能抵抗、乃向奉方請求停戰繳械、褚已赴奉、張以違抗奉方命令、為國奉雙方所不容、其部下零星來降者不下六千餘、業已分別繳械遣散、（本報二十三日北平電）

白崇禧以殘敵俘虜甚多、正令路局備車、運回天津、唐山車站備有空車八列、二十二日下午開灤、當晚由灤運俘虜萬餘人來津、（本報二十三日北平電）

中央社二十三日南京電 北平二十三日電、前方俘虜連日運送天津者約三萬人、當局正在設法收容、待命編遣、

▲唐山來電 各報館均鑒、張褚殘部盤踞關內、橫征暴歛、民不聊生、崇禧奉命肅清之始、本方曾主改編、令其下野、本蔣總司令電令停止前進、奉方勸導、概不就範、繼不得已、乃督師進剿、所有戰鬥經過情形、業已先後電陳、諒邀鑒察、連日國奉兩軍包圍於灤河東岸、奉軍奮勇力攻、殘敵不能抵抗、咸向奉方請求停戰繳械、褚已赴奉、張則違抗命令、為國奉雙方所不容、其所部潰散零星來降者不下六千餘人、業已分別繳械遣散、潰散者尚在收編中、據俘虜供稱、張逆已微服由朱各莊於二十一日向灤河東岸下游潛逃、除電請奉方海軍注意外、戰鬥結局詳情、容另電陳、白崇禧叩養印、

食色不謹・胃腎多虛・咳嗽瘧痢・秋至堪虞・

秋涼一至、伏邪內動、咳嗽瘧痢之患、每多咳多食少白痰帶血痢痢閉口日夜百餘此屬險重之候可憫之症也胃氣未盡敗者鄙人治之每每一二帖藥即獲奇效門診一元出診四元通函論症二元空函不覆診所北四川路中鴻慶坊 中醫士羅洋民謹啓

大世界游覽儲蓄部存款章程

(甲)活期儲蓄 大洋一元即可儲存、滿一百元期足一個月者贈遊券一張、多則類推、利息按月七釐、每半年複利一次

(乙)零存整取 每月存洋五元（每戶五十元為限）月贈遊券二張定期三年期滿取本利洋二百十元六年者五百二十六元九年者九百九十二元

(丙)整存零取 ▲祗贈游券不計利息 一百元為一份（每戶以十份為限）定期一年每份每月贈游券五張多則類推期滿還本二年者月贈游券六張三年者月贈游券七張

(丁)整存整取 ▲既贈游券又給利息 存洋一百元月贈游券二張定期一年期滿取本利一百十元二年者一百念四元三年者一百四十元五年者一百八十元

(戊)逐月付息 存洋一百元逐月付息月贈游券一張定期一年每月支息八釐三年者九釐五年者一分

(己)一本對利 存洋一百元定期七年到期取本利洋二百元每月贈遊券二張多則類推

(庚)子女嫁娶 存洋二百元定期十五年備將來子女嫁娶之費期滿取本利洋一千元每年贈遊券四十張

(辛)長券存款 存洋一千元定期一年年息八釐贈長年遊券一張

●注意 本儲蓄部辦公時間下午二時至十時（電話中央六〇七號）

商學各界宿舍 北四川路崇業里上海青年寄宿舍交通便利房間清潔置備衛生鐵牀檯椅磁盆浴室設備完備招呼妥當寓居辦公膳食

奉方解決灤東殘敵

張逆宗昌落荒而走 褚逆回奉後又赴連 精良軍械獲得頗多

張褚殘部經奉軍十九二十二十一等日總攻後、二十一日晚全線擊潰、被俘及投降者約四千餘人、無路可走落河淹斃者無數、白俄兵乘雲南湖廣等四鐵甲車向我軍請降、（本報二十三日北平電）

奉訊、褚玉璞見張學良後、張甚不滿、褚因離奉赴大連、（本報二十三日北京電）

聞張宗昌自以國府有令通緝、奉方又不能容、故決逃、外傳張由外國武官保護出走說不確、惟白崇禧確已下令嚴行通緝、並電張學良、派艦在海口堵截、（本報二十三日北平電）

奉軍繳得張宗昌褚玉璞殘部之軍械、已運三列車到奉、計大砲機鎗迫擊砲等、均極精良、現存兵工廠、（本報二十三日北平電）

旭昇醫院

發明治淋新法

敝院長愛知醫學士陳旭昇去歲發明電波化學治梅術後無論新舊淋濁皆能迅速治愈絕無痛苦淋濁諸君倘經各方治療無效者曷來一試如有確實店保可於愈後付款以示信用此外聘有張一士醫師顧玢女醫師襄理醫務對於內外各科產婦人科皆忠實負責醫治

院址跑馬廳四馬路口電話中六一五三　掛號處啟

上海眼鏡公司

品質精良　定價公道
醫生驗光　不另取費
式樣優美　上海第一

英大馬路新世界東首　中華照相館轉灣即是

張楊急盼與白謀面

派鮑文樾赴灤謁商 白不久即須回北平

中央社二十三日南京電　東省保安總司令部二十二日電邢士廉云、茲將連日前方情況、略述如下、張宗昌戰敗、單人乘馬落荒而走、聞投徐永昌、許琨預爲優容、褚玉璞回奉、轉赴大連、張璞所部完全繳械、但有一部逃至河西、刻下灤東方面一律肅清、戰利品擄獲甚多、子彈約千餘萬、鐵甲車前後計四列、直魯砲位、全爲我方擄獲、但數目未詳、砲彈亦夥、我方前後計得鎗枝共約兩萬餘枝、此次敵軍傷亡約萬餘、鐵路刻正派工星夜修理中、楊軍團長於二十一日夜回榆、特聞、

中央社念三日南京電　北平念二日電、張褚兩逆十九日赴安山、面晤楊宇霆、商改編辦法、大致已就緒、旋因張褚殘部意見不一致、故仍無結果、奉軍復向直魯軍攻擊、現大部已解決、僅有少數潰兵正在包圍繳械、張逆已逃海口、褚逆亦赴奉天、灤東戰事可告終結、

白崇禧二十三晨回唐山、前綫軍事已完全解決、白不久回平、（本報二十三日北平電）

白崇禧二十三日下午三時　又赴前方、（本報二十三日北平電）

聞張學良楊宇霆急盼與白崇禧晤面、惟時間地點尚未定、（本報二十三日北平電）

中央社二十三日南京電　北平二十二日電、張學良派參謀長鮑文樾赴灤州、謁白崇禧、商各項問題、鮑於十九日晚由奉起程、於北戴河乘輪、轉車赴前方、白特令沿途各軍保護、

東征軍電中央訴苦

無衣無食盼速接濟 何楊在津籌借軍費

品仙葉琪廖磊等電中央、陳訴東征軍隊無衣無食苦況、盼中央迅籌接濟、（本報二十三日北平電）

何成濬楊杰在津籌軍費、二十二日津銀行公會開會、陳家棟出席、要求二百萬、銀會只允三十萬、陳續要六十萬、無結果、（本報二十三日北平電）

僑務委員會開始辦公

國府僑務委員會定二十四日開始辦公、並招待回國華僑、開談話會、共謀改進僑務、（本報二十三日南京電）

中央社二十三日南京電　僑務委員會會址已勘定薛家巷暨南學校舊址、將略加修葺、定今日開始辦公

馮玉祥嘉勉西北將領

大中社二十二日西安電　九十師師長馮毓東電馮、該師志願遣散、馮復電允准、並加獎勉、調馮毓東爲總部參軍、

大中社二十二日西安電　張維璽二十日自鳳翔來西安謁馮、馮以張攻克鳳翔堅城、指揮有方、優加慰勉、

大中央二十二日西安電　吳新田電馮、報告漢中情形、馮復電嘉勉、

馮代表回豫覆命

馮玉祥代表馬福祥劉治洲二十三日搭特別快車回豫覆命、（本報二十三日南京電）

路透社二十三北京電　馮玉祥自西安來電、催促隴海鐵路早日築成、謂此路可助成建設工作、而引起西北之發展、且從國防着想、此路亦甚重要云、

大中社念二日西安電　馮二十一日電禁烟委員會、本人遠在外省、不能常川到會、履行委員職務、派劉之龍充代表、

侵魯日軍續撤一批

七千人將開拔回去

電通社二十三日東京電　日政府對於整理山東派遣軍已開回二批外、茲再決定開回第三批、兵數計豫備兵千名、現役兵一千名、共七千名、決定命開拔歸國、

日使館參事官回任

東方社二十三日東京電　駐華日本公使館參事官堀義貴關於政府對華方針接洽完畢、已於今晨九時半啓程返任、

東方社二十三日東京電　林奉天總領事昨下午訪西園寺公、關於滿蒙問題作種種說明、談約二小時之久、

平衛戍部厲行禁烟

中央社廿三日南京電　平衛戍部厲行禁烟、在平津兩處設立禁運烟土稽查處、並公布檢查簡章、計有十三條、候國府決定禁烟辦法實行後、該處即取銷、

京平客車今日恢復

浦口鐵路局二十三日發出布告、定二十四日售京平通車客票、（本報二十三日南京電）

北平舉行三民主義宣傳週

中央社念三日南京電　北平二十二日電、平市指委會三民主義宣傳週、經政軍聯席會議決、定十月一日至六日舉行、第一日在中山公園、第二日在市黨部第一舞台北大三院三處、第三日在市黨部及北大三院第四日在內城各處、第五日在外城各處、第六日在郊外、其宣傳方法、分遊藝講演兩項、

商震昨晨由津赴平

商震二十三日晨來平、查勘省府地址、（本報二十三日北平電）

晉省劃衛戍區防匪

衛戍條例已公布實行

閻錫山爲澈底肅清刦案起見、分全省爲八個師衛戍區、二十四個團衛戍區、並制定山西暫行衛戍條例四十八條、現已公布實行、

炮兵第一二三四各旅部、均令取消、（本報二十三日太原電）

閻錫山電朱綬光、此間裁兵多、致有冒充各集團軍持照來此招兵情事、已飭警備司令扣獲十餘、正訊明、分別電詢、（本報廿三日北平電）

晉北兵災損失綦重

代縣一邑達二百六十餘萬 三集團誓師紀念停止舉行

據雁北兵災救濟會調查委員會報告、祇代縣一邑、損失已達二百六十六萬餘元、（本報二十三日太原電）

閻錫山二十一日電　九月二十九日爲本集團誓師紀念、本應開會紀念、惟戰事未了、民困未紓、不必舉行、希轉飭平津本軍知照、（本報二十三日北平電）

張貞部改編兩支隊

受編民軍歸二支隊指揮

張貞改編所部一四兩團爲第一支隊、以張汝劻爲司令、出發安溪永春之二三兩團爲第二支隊、以楊逢年爲司令、並指揮安溪永春德化受編民軍、（本報二十三日廈門電）

馬文德部集中待編

馬文德部二十二日集中黃州、待縮編、（本報二十三日漢口電）

日貨不能由漢運湘

漢反日會停發通行證

漢反日會二十二日停發運湘日貨通行證、（本報二十三日漢口電）

各方雜電

二十二日晚、廈門忽特別戒嚴、海口上午八時即斷絕交通、聞係因港外來一無旗兵艦、（本報二十三日廈門電）

張羣二十三日晨到京、即赴總部、並晤張治中、商決赴日觀操日期、（本報二十三日南京電）

京市指導委員會二十三日向中央陳述對目前黨政之意見、要點、（一）集權於黨、凡有阻撓黨務之事實、應嚴加制裁、並須繼續完成登記、（二）訓民以政、深望速頒約法、建設自治、並請籌備第三次代表大會重要議案、依照黨章請即公布、（本報二十三日南京電）

工商部秘書溫萬慶定二十四日宴全國註冊局長、（本報二十三日南京電）

趙戴文楊兆泰定二十三日晚代表閻錫山宴豫省府參觀團、（本報二十二日太原電）

川十二師長羅觀光二十二日過漢赴京、（本報二十三日漢口電）

鄂省政府禁止米麥出境、防災歉、（本報二十三日漢口電）

中央社二十三日南京電　蘇省教育經費管理處二十三日午後四時在中大高昌院歡迎蘇省各縣財政局長、到五十餘人、管理處長鈕永建中大校長張乃燕均到、對各縣教育經費問題有極圓滿之協商、

中央社廿三日南京電　北平念二日電、順天時報職員發反日文化侵略及良心上之激感、多自動離職、

國際消息

各國以英法海協窘美國

美報批露內容非密件 日意均贊同候美答覆

二十二日倫敦電　據消息靈通者云、英法海軍協議並未欲限制任何國所欲造之軍艦、不過建議一種辦法、以期便利將來裁軍工作之進行耳、如他國政府有可使工作恢復之建議、英國極願歡迎之、現悉日本贊同英法協議之原則、意國亦表同情、刻僅待美國之答覆云、

二十二日巴黎電　紐約美利堅報所披露之英法海軍協議、此間人士不視爲秘密文件、因此件並非由法外部密碼寄發駐外各大使、但係用複印機印就者、不獨寄交美意日等國駐使、且亦送交日內瓦國際聯盟會備案、（以上路透）

聯盟成裁軍草案

尚須經議會通過

二十二日日內瓦電　國際聯盟第三委員會已通過合併法德兩代表所提裁軍兩議案而成之最後草案、主張裁軍籌備會主席常與有關係各政府接洽、俾知各國間初步談判之進行、而可於一九二八年底或一九二九年初召集籌備會會議、德代表稱、渠將於此報告提交聯盟議會時再說明渠之見解云、（路透）

聯盟撥費調查遠東鴉片

▲已核准瑞幣十萬佛郎

二十二日日內瓦電　國際聯盟預算委員會核准撥給瑞士幣十萬佛郎充遠東調查鴉片吸食之經費、惟此役經費或須超過瑞士幣二十萬佛郎、故英國願捐助五萬佛郎、並請在遠東有領土之各國捐助不足經費、中日代表皆反對撥給經費

萬國電報大會閉幕

▲議決暗碼電收費辦法

二十二日比京電　萬國電報大會現已閉幕、今日開會時、以四十票對八票決定暗碼電報在歐洲外區域者、照尋常定價三分之二收費、而在歐洲區域者、照尋常定價四分之三收費、又決定暗碼電報應註明Cd.字樣、（路透）

日本之又一新黨

▲無產大衆黨將成立

廿三日東京電　舊勞農黨自本年四月自被解散後、幹部間曾籌備另組新黨、近已決定組織大衆黨、昨日有大山郁夫及其他等開幹部會、決定綱領政策等、豫定本年十一二月間舉行結黨式、（電通）

日本預算編製難

會議終朝不得要領

二十三日東京電　日政府前曾聲明減輕地租及營業收益稅、其不足稅收、擬另徵特別所得稅以資彌補、但實際斷行、頗有種種難關、日另設新稅、與黨反對頗烈、大藏當局、因此頗苦於難編成預算、念二日會開大藏省議、自朝至晚、異說紛歧、未易決定、定來週再開協議、會議至夜始散、（電通）

二十三日東京電　田中首相因欲避免在下次預算閣議時之正面衝突、特招各閣僚商議節約經費及新規事業範圍等、三土藏相表示因中國時局費責任支出及地租營業稅之減稅等原因、主張採極度之緊縮方針、並對於增發公債等表示反對之意、（東方）

赴俄調查貿易

政友會總務

二十三日東京電　受田中首相內命赴莫斯科調查俄國貿易情形之政友會總務松浦五平、定於二十六日由東京啓程、經由敦賀從海參崴入俄、松浦氏二十二日訪鳩山書翰長、曾作種種接洽、（東方）

法內閣對萊因撤兵之決議

▲認目下撤兵爲不可能
▲不願美代表預聞戰債

據巴黎訊、法內閣關於德國要求萊因撤兵問題、曾開閣議、經長時間之討論後、已決定一案、由白里安外長手交德國總理穆勒、其內容如下、一、法國比利時及英國均認在目下萊因地方駐軍之撤退殆爲不可能、二、萊因地駐軍之限制、必須視德國支付戰債能力如何爲斷、三、關於德國戰債支付方法之調查、不得設置包括美國代表之財政專門委員會、（世界）

荷蘭新軍事組織

▲併陸海兩部爲國防部

荷蘭位置在歐洲列強之間、常受列強之蹂躪及利用、歐戰終後、力圖內部建設、近更將其軍制大加改革、廢止陸軍及海軍兩部、設置國防部、以統轄陸海兩軍、至海軍分爲本國部及東印度部兩部、前者屬於新設之國防部、後者置諸東印度總督管轄之下、據荷當局發表、國防部制度爲世界上最新軍事政策、其利益約有五端如下、一、將國防事務歸單一指揮、最爲有效、而其計畫及實行上亦非常有利、二、有管理國防總經費之總機關、三、近代陸海戰爭有軍事經濟及產業上聯絡之必要、故一切方針及行動亦應一致、四、兩部之合併、不僅有統一行政上形式之利益、且可統一共通的職務、使實務執行更爲便利、五、可節省經費而使軍費充實、（世界）

埃及前相薩華逝世

二十二日巴黎電　前埃及首相薩華現已逝世、（路透）

樂華又勝菲大學

▲二十八日首途回國

二十三日馬尼拉電　樂華今日下午戰勝桑拍打大學足球隊、五對零、觀者萬人、將於二十六日最後決賽、二十八日乘卡那大皇后郵船離菲回國、

世界鱗爪

二十二日華盛頓電　美政府牒致哥倫比亞政府、謂哥倫比亞當局前曾以五百萬英畝地掘油權給與美國某公司、但此讓與權近被註銷、美政府曾詰問理由、乃至今未見答覆、深以爲異云、哥倫比亞政府爲美國國務院干涉力爭此項讓與權、太爲反對、

二十二日紐約電　巴爾波電稱、美潛艇S十七號昨在巴拿馬運河竹安角擱淺、現已浮起、駛往根據地、（以上路透）

二十三日東京電　在大阪地方裁判所公判之共產黨案、定於十一月廿一日起十二月一日止繼續公判、屆時採用陪審與否尚未定、（東方）

廿三日東京電　傳德國大魯特范薩公司定明年於柏林東京間、開設定期航空、（電通）

廿三日東京電　訪日德飛機一行、因受檢查未畢事、尚在波斯未能出發、

中法藥房秋季大廉價念一天

自陰歷八月初八日起至八月念八日止廿一天

凡本藥房暨羅威公司中華製藥公司各種國貨藥品化粧品以及自運各國原料藥材法國名廠化粧香品著名新鮮糖果等一律削本出售並爲酬答顧客起見加送大贈品件件有用

三馬路總行西華德路天潼路口虹口分行十六鋪大街南市分行新閘路醫閘街口新閘分行同時一體舉行

機會難得幸弗錯過

男女老幼 康健法 美容霜

男子先天不足・病後失調・精神萎頓・思想遲鈍・生殖無能・遺精夢洩・服自來血後・補血生精・百體壯健

婦女產後血虛・血淡如水・面色萎黃・頭暈眼花・怔忡失眠・處女月經不行・時期先後・服自來血後・補血療虛・增加體力・老人精神衰敗・生活萎縮・腰疼背痛・夜不安眠・血色不和・手足僵硬・服自來血後・補氣行血・返衰爲壯・幼兒身弱骨軟・乳養不良・血虛脾薄・面色青白・肚現青筋・腹脹如鼓・服自來血後・調和營衛・助長發育・

▲自來血 大瓶二元 小瓶一元二角

化妝品之巨擘

美容霜爲化妝之上乘品・其特殊功效・妙在搽於皮膚・即起化學作用・與皮膚相融合・不著絲毫痕跡・其質細而潔白・其香清而優越・妝淡抹・各盡其研・男女常用・儀表非凡

上海四馬路五洲大藥房發行 ▲分店天后宮橋 分店北四川路

（各埠分店及各大藥房均有出售）

禁煙委會招待首都報界

▲鍾可託報告禁烟方針

首訊、國府禁烟委會、昨日招待新聞記者、該會委員鍾可託報告禁烟會經過及其方針、其詞如左、

自明天啓年間令禁吸烟、禁烟之歷史、迄已三百餘年矣、有清歷朝、禁令森嚴、協定中華禁煙公約後、雷厲風行、查禁尤力、民國肇興、仍積極進行、未嘗稍懈、五年中央禁烟公約期屆、賴全國官民合力剷除、各省均報肅清、並經英人調查屬實、且不惜犧牲價值數千萬金之烟土、聚毀於滬浜、至是烟禁已竟全功矣、不幸袁氏帝制自爲、各省軍人植兵自衛、餉無所出、徵及烟稅、於是鴉片復興、瀰漫全國、各國在歐戰告終、又競以過剩之痲醉毒品輸入我國、因此流毒更衆、民衆奔走急呼、請求嚴禁、迄未邀種烟自肥者之一顧、

國民革命運動爲解除民衆痛苦、由廣州出師北伐發展至長江流域時、國府即議決限期三年、禁絕鴉片、惜當時辦法未甚妥善、冀以『寓禁於徵』政策、實行化私爲公、詎料一年以還、弊竇叢生、民怨沸騰、均以人民賦與權力之國民政府、不能與鴉片營業兩立、總理早有明訓、遂由全國熱心拒毒同志一再籲請中央改善辦法、以救全國、全國報界鼓吹尤力、國府亦以訓政開始、斷難再容烟毒存在、致爲實行三民主義之障礙、決議組織禁烟委員會、主持全國禁烟事宜、切實進行、祛除烟毒、禁烟委員會根據國府頒布之組織條例、由國府特任國府委員軍事委員與禁烟有關之各部及民衆禁烟團體代表組織之、禁烟委員會之工作、一方秉承國府之命、執行全國禁烟事務、一方對於各省及特別市政府之禁烟措置及其處分、得指導並督促之、認爲違背法令或失當時、得呈請國民政府變更或撤銷之、至於禁烟會內部之組織、僅有祕書處及總務調查宣傳三科、關於戒烟則有醫藥顧問、關於法令、則有法律顧問、禁烟法及禁烟法施行條例、經九月十日中央第一六六次常會議決通過、已由國民政府公布、禁烟法中對於種運販賣鴉片及毒物各項、已訂明自公布起一律禁絕、惟禁吸鴉片與結束各地禁烟局兩項、一則限於明年三月一日以後、一則限於本年十二月以前、實因我國地方遼闊、交通不便、不得不全盤籌畫、而以最遲期限爲準、且所謂某年某月以前或以後者、係指在某年某月以前、務須結束、至某年某月以後、務須戒絕而言、並非指在某年某月始行結束、或在某年某月始行禁吸也、

然烟毒瀰漫、根深蒂固、欲圖剷除、原非易事、因有禁烟會議之組織、本屆會議已定本年十一月一日舉行、並已發電召集矣、他日聚全國英俊於一堂、藉以明瞭各地毒禍實況、而知禁烟困難所在、俾便研究實施辦法焉、

國際方面曾接王公使景岐來電報告、英國在國際聯盟會議席上、有調查遠東鴉片情形之提議、經由禁烟會商請外部電知王公使、向國際聯盟抗爭、抗爭要點有下列數項、一、中國政府決定切實禁烟、毋庸外人越俎代謀、派員調查干涉我國烟政、二、痲醉毒品、已成世界上之大敵、既調查鴉片矣、應同時調查痲醉毒品之產生及製造、三、如有調查之必要、不應僅及遠東一帶、所有出產或製造痲醉毒品之國家、均應在調查之列、四、調查團應有我國代表之參加、惟國際方面仍持原議、調查經費、亦已議決矣、此事尙須我國民衆奮鬥、

總之鴉片問題、關係內政與外交甚大、我國如不在最短期間內剷除淨盡、前途殊屬危險、本會奉命禁烟、深恐心宏力薄、但得有政府機關與全國黨員暨全國報界一致援助、烟毒自易剪除、蓋政府各機關爲實施禁烟法令之總樞、而全國黨員約有百萬餘衆、均係富有革命精神之優秀份子、定能遵從總理『奮鬥不懈千萬不可放棄堅忍與不妥協之決心』永遠抱定澈底不降服之政策』之拒毒遺訓、贊助禁烟報界諸同志、爲改革社會之指導者、年來民衆之拒毒運動、深賴鼎力提倡、此後對於禁煙之進行、仍盼多多協助、期達完全肅清之目的、他日宴聚慶功、快樂何似、今日薄具菲酌、謹頌諸君健康、

廣東分號蓬萊閣
包好大便下血丸
此丸專治新症老症一服見功二服斷尾在粵多年久蒙社會歡迎
分送藥到病除係治下血專門藥暫取回工料每服大洋伍毛
東七浦路蓬萊閣啓

霞飛療養院

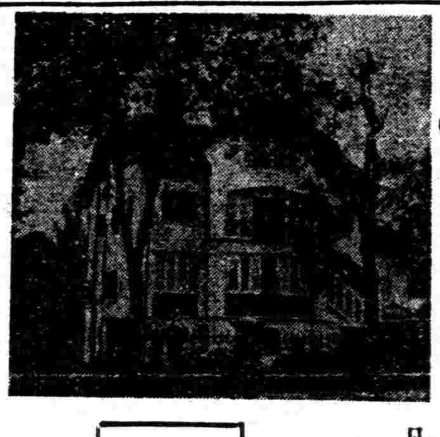

優待…… 凡經黨部・工廠・學校來函證明者 黨部同志 學校學生 工廠工人 門診得 減半收費

診例 門診二元 出診六元 病房 特等十二元 頭等八元 二等四元

漢唐古錢在吉林出土

重量一百七十餘斤 係南渡後埋藏之物

（吉林通信）吉敦鐵路駐蛟河車站路警第一段巡官董錫純、於本年夏間查勤、在距段百餘步地方、見有挖土墊道工人多名、正在喧譁、當即向前查看、見該工人等、由地中挖出巳碎瓦甕一口、內有古錢甚多、比經禁止擅取、並飭由工頭劉文卿等、將所現古泉、盡數挖出、舁往段內、秤量計重一百二十斤、此六月廿一日事也、次日拂曉工作、仍在原地挖出古泉、計重五十斤、綜計兩次出土古泉、共重一百七十斤、當經報告段長王津山、呈局鑒核、局長趙鎭氏、傳諭嘉獎出力員工、分別賞賚、事過兩月、外人鮮知其詳、茲經記者從路局方面、覓得總務科員駱惠榮氏、所爲「古泉略考」一篇、條分縷晰、考據精詳、頗饒興味、據駱氏所述、此次出土錢文、年號多係北宋各代錢、南宋殊少、藉知爲南渡後、時人所藏無疑、爲其不屬於宋代者、亦有數種、以下爲駱氏考釋原文、茲照錄於左、

歷代泉貨

▲漢半兩五銖（考半兩係秦制、至漢初仍沿用之、然形質漸小、帝更造白金三品、迨至文帝時、逐漸窳薄、旋改鑄五銖錢、終漢代皆用之、靈帝時圜法大壞、形質屢更、薄小不堪行使、民間病之、更鑄四銖、並孝建四銖等錢、時私鑄紛起、窳劣不堪、在剪邊榆莢鵝眼等名目、其幣雖劣、今傳世不多、甚貴重也、）

▲新莽貨幣（王莽制鑄泉貨、最爲精博、有五泉十布刀金環之諸作、茲未得是項錢故不論列、此貨泉其一也、）

▲後周世宗柴榮　周元通寶（世傳周主性喜鑄錢、後殿恆置巨爐十餘、親自監視鼓鑄、雖蹀躞甚勞、不以爲苦、其泉文製作精美、冠絕一時、人頗珍視、在位四年、以故其錢流傳甚少、後之藏泉家、以其錢精美、評爲古今鑄泉三聖之一焉、余視其錢雖精、亦僅可媲美大觀、遠不若莽泉之精古廣博、堪稱前無古人、後無來者、新莽事事法古、僭竊十八禩、興作頻繁、卽制一項、亦多花樣翻新、五泉十布外、更有金錯刀挈刀金環金匱之制、各項制作、實集古今之大成、目爲泉聖、不爲過也、其泉之精罕者、今之收藏家有斥數千金以求之者、）

▲南唐後主李璟　開元通寶（篆文）（亦世傳此泉文係徐玄所書、作小篆體、亦頗精美、與唐開元迥異、）

▲元宗唐國通寶（篆文）（又有眞書隸書、茲均未見、姑不具論、）

▲唐玄宗李隆基　開元通寶（按唐時歷朝皆行使開元錢、繼續添鑄、故唐代他泉皆不易見、此獨多也、有謂其錢文爲歐陽率更所書、字體在楷隸之間、背好上有灣月形者、係進呈臘樣時爲文德皇后指甲誤掐之痕、此甚不足據、蓋他泉者有月形者至夥、豈盡爲皇后所掐也、又謂其泉能接骨、爲傷科聖藥、紀小嵐閱微堂草筆記載之綦詳、故其流傳雖多、亦頗爲人重視、此次出土者爲數甚多、並皆精古、）

▲武宗李瀍　開元通寶（此品與前品異其泉幕之好、上下左右皆有一字、蓋紀地名也、實開淸康熙字錢之先河、係武宗會昌年間所鑄、今之藏泉家、又名曰會昌開元以別之、其紀地各字、計二十八種、其中以丹字永字荆梁各字較罕、此次所得各字爲洛好上、越好下、宣好左、藍好右、京、昌、益、潤、均好上、考泉之紀地者、當以此爲始、後各代皆有紀地泉、惟無統一之編制耳、淸康熙字錢並編次成詩一章、可爲善用其法者矣、茲將其詩附誌於此、同福臨東江宣原蘇薊昌、甯河南廣浙、臺桂陝雲漳、）

▲肅宗李亨　乾元重寶、楷書平泉、有折二、折三、折五、此皆未見、蓋甚難得也、

▲金海陵王顏完亮　正隆元寶、楷書平泉、甚精美、

宋代泉貨

▲宋太祖趙匡胤　宋元通寶、按此泉係太祖初年所鑄、去世宗未遠、承其遺規、故形制以如用元也、

▲太宗趙炅　太平通寶、淳化元寶、篆書、楷書、二種、至道元寶、楷書、一種、

▲眞宗趙恆　咸平元寶、楷書一種、景德元寶、楷書、祥符元寶祥符通寶、天禧元寶（以上四種皆楷書平泉）天禧通寶、（篆書）

▲仁宗趙禎　天聖元寶、楷書篆書二種、明道元寶、楷書篆書二種、景祐元寶、楷書篆書二種、慶歷重寶、折二泉楷書一廻文、一直文、二種、至和元寶、楷書篆書二種、至和通寶、楷書篆書二種、嘉祐通寶、眞書篆書二種、嘉祐元寶、眞書一種、

▲英宗趙曙　治平元寶、眞書篆書二種、治平通寶、眞書篆書二種、

▲神宗趙頊　熙甯元寶、眞書篆書二種、熙甯重寶、折二錢眞書篆書二種、元豐通寶折二錢小平、眞書篆書各二種、

▲哲宗趙煦　元祐通寶、折二錢、篆書草書共三種小平草書、紹聖元寶、小平折二錢、眞書篆書行書共三種、元符通寶、小平錢草書篆書、折二錢草書、共三種、聖宋元寶、小平錢草書篆書二種）黃宋通寶（眞書篆書二種）

▲徽宗趙佶、崇甯通寶（折三三錢、隸書一種）崇甯通寶（折三錢行楷一種）大觀通寶（眞書一種）（按此係徽宗御筆世名之曰瘦金書、此泉制作精美絕倫、尙有折二折三大泉不恆見、）政和通寶（折二小平錢眞書篆書各二種）宣和通寶（折二小平錢、眞書篆書各二種）

（按北宋自太祖至徽宗八帝、共易年號三十四、茲已得錢文二十有七品、各帝之泉、巳粲然大備矣、蓋世之藏泉家、積數年之搜羅、恆苦闕焉難窺全豹、況此一隅之藏、獲材如是之夥、且其間不乏精緻之品、亦足多矣、又欽宗北狩、其錢傳世尤希、茲未得、故不列、）

▲南宋高宗趙構　建炎通寶（折二錢—眞書—篆書—二種）紹興元寶（折二錢—眞書篆書二種）紹興通寶（折二錢—眞書—二種）

▲孝宗趙眘　隆興元寶（折二錢—眞書—一種）（十三日發）

德國政府實驗 男用 女用 生殖靈 每盒七天服洋七元 每料四盒二十八元

（一）男子不可服「女用生殖靈」服則乳房膨大・變爲女性・（二）女子不可服「男用生殖靈」服則鬚髯叢生・變爲男性・服藥者特別注意・幸勿自誤・奉送生殖靈實驗報告書・及照片・函索卽寄・

（生殖靈）（封緘標）

南京花牌樓太平街　蕪湖長街井兒巷口豫豐號內　杭州吳山路二七號　蘇州護龍街察院場口　紹興城西郭門裏丁裕昌　漢口前花樓正街　長沙小西門外下河街念八號　福州南台上杭街　汕頭升平路十三號　廈門新馬路九十一號　贛州南道日新公司內　廣東瓊州海口新興馬路二六號　廣州一德路二六八號　廣西南甯城月背街二十七號　廣西梧州大馬路二十二號　澳門新馬路三十三號　香港中環利源東街三號　雲南南正街五洲藥房　重慶大樑子一百十號　北平前門外大柵欄華興厚莊內　天津法界天祥市場二樓五號十八號　青島李村路三十一號　奉天西邊門經二路口　大連市速町二丁目七十番地　哈爾濱道外正陽八道街口　新加坡籌設中

三德洋行

德國政府註冊生殖靈廠代表 美商三德洋行獨家經理 上海四川路一二二號 電話中央七〇三一號 各埠各大藥房醫院均有出售

□訓政時期之新土耳其

東京期日新聞安哥拉電云・新土耳其自革命成功後・勵行訓政時期之種種建設工作・凱末爾將軍竭力提倡新文化・努力打破舊習慣舊制度・不遺餘力・近頃凱末爾聲稱・今日我新土耳其民衆・已不受回教戒律之支配・能飲酒・能跳舞・奏樂・至文字採用羅馬字・而在十年前・土耳其之指導階級・獨樂跳舞飲酒之樂・至民衆之跳舞飲酒・嚴禁之・不與民衆同樂・彼時指導階級之人物・均係僞善者・至今日此種僞善者・巳滅其跡・萬人同樂・其樂・西歐之音樂跳舞・應盡量輸入・德國返老還童「生殖靈」補品・亦應盡量購入・以資煥發民氣・不再致有東方病夫之象・一洗前恥云・

時局畫報

停止革命評論放洋退守中之 陳公博先生（三德洋行宣傳部攝）

□南美綠林一英雌

東方社墨西哥市函云・墨西哥市內・素爲洋式馬賊之淵藪・諸寨林立・每寨勳颿嘯聚千百・不亞水滸傳之梁山泊・現有自稱上校名阿古力比・實馬賊萬綠叢中一點紅也・近得諸寨推爲總寨主・阿女雖屬巾幗之流・而偉岸頑大・慄悍舛暴・遠過男子・數月前克阿州之亂也・復爲衆寨擁爲大將軍・率衆與官軍劇戰數晝夜・官軍遂一敗途地・近復率所部刦掠各地・殆有神出鬼沒之概・據墨西哥人所傳・阿女原係墨西哥貴族家庭之獨女・父母愛之如玉・阿生而甚弱・又且多病・故未嘗字人・其父聞德國史坦那博士發明返老還童「生殖靈」新藥補滋之效・與市上普通補品有大不同・乃訂購令服之・繼續服用數個年之久・阿女身體強大・精力過人・前後判若二人・或云施誤服男用「生殖靈」・小鬚生・聲雄胆大・化爲男性英雌云・

□美國候選總統發狂？

東方通訊社紐約電云・美國民主黨公推紐約州知事施密司爲次屆大總統候補人・施氏聞之・大喜・約集眷屬及遠近知友・在郊外官舍茶話・席間置一無綫電助興・常日放送節目・即爲擁護施密司演說・茶能・衆人傾耳寂聽・機筒發聲・初爲羅斯福氏擁護施氏之演說・口如懸河・極痛快淋漓之能事・每全精采處掌聲如雷・施氏閉目頗略・頻頻點首徵笑・羅氏講舉・施黨爲施氏作示威運動・同時音樂齊奏・奏紐約勇士之調・時而淸徵入雲・時而喉亮繞梁・施氏聞之・心旋搖搖・巳不自持・引衆起立・互攜左右手・隨音之高下疾徐・作浪漫舞・少頃・示威聲浪・益形熱烈・施忽止舞・拍手搖巾・作應援狀・旋復跳躍・高呼萬歲・以壯聲勢・恍如身臨其境・及電機嘎然停止・施猶引領注視・四望出神・過喜發狂・家人卽召醫生診察・知施氏近來勞心政治・以致神疲身弱・特購德國返老還童「生殖靈」補品令服之云・

百齡機屢試屢驗

▲胃呆者試服三天胃口開而飯量增多

▲乾隔者試服四天大腸潤而大解有序

▲失眠者試服五天腦力強而鎮心安睡

▲腎虧者試服半月內腎強而筋骨舒泰

▲衰老者試服二月足力強而本元恢復

▲血虛者試服二月氣血旺而面色紅潤

▲不孕者試服百日卵子強而一索得男

▲疲勞者試服十天精神足而力勝繁劇

價目 大瓶二元 小瓶一元

上海愛多亞路九福公司總發行 ▲國內外各大藥房均有出售

賑款委員會常會

當訊、賑款委員會、今日開第四次會議、出席委員薛篤弼胡毓威嚴莊陳際翔沈昌、主席薛篤弼、其議決案、(一)祕書長宣讀上次會議議決錄、無異議、(二)主席報告本周會內事項、一華僑捐款三十萬元、已於本月二十日向中央財務委員會領到、二十四日起支票三紙、已於當日存入南京中國銀行、二、關稅附加一案、已奉國民政府議決、交內政部會同財政外交二部妥議具復、三、閻主席來電、報告綏遠災況、馮主席來電、報告甘肅災況、均請加撥賑款、四、准內政部函派周仰文財部函派商鑾衍外交部函派陳祖偘交通部派黃明豪爲本會祕書、已照派署並呈荐、五、辦事處房屋已設法尋覓、並擬賃成賢街十一號逆產、但糾葛甚多、恐未能賃到、六、常務委員王一亭許世英、因辦理北京失職人員過滬回籍事、來電請假不能列席、此項會議、七、預算已呈出、計每月五千四百元、另呈請發開辦費一千元、(三)議決事項、(一)災況調查表格請核定案、決議原擬表格、合併爲三種、一兵災匪災調查表、(二)虫災旱災調查表、(三)水雹風三災調查表、交賑務處整理文字後通行、(二)勸募私人捐款辦法、決議交賑務處祕書處會擬具體計劃、仍俟許王二常務委員提出議案、合併討論、再行決定、(三)湖南衡陽留京難民請救濟回籍案、決議撥洋五百元、交公安局押送出京、勸令回籍、

上海搬場公司

服務最久

隨帶搬夫四名

車租每小時四元

事務所 漢口路十號 電話 六一三九四

出租處 大世界西首 電話 六一三九三

出租處 河南路橋堍 中一八七七

傢俱嫁粧行李

拆裝搬好

曹萬順部陸續到蕪

▲卅七軍教導師讓出防地

▲各界擬開歡迎十一師大會

二十二日蕪湖特訊、十一師曹萬順部、奉令入駐皖南整理訓練、並附帶協助省軍勦匪、其前站早已抵蕪、大隊因候船關係直至前晚、始由浦口乘江裕商輪上駛抵蕪、卅一旅桂榮卿部、已陸續開赴大通青陽一帶、卅三旅李德銘部之六十六團及工砲騎兵機關槍連追擊砲連、二十一日下午完全到蕪、團長高魁昇、定明日召集全團官兵訓話、副旅長陳子敬及旅部官佐、並於昨夜抵蕪、師部政訓部特黨部亦同船抵此、當卽紛紛登岸、師部設西門內呂宅、旅部設江蘇會館、政治部在青年會、特黨部在江口長春棧後進、惟曹師長因事赴滬尙未來蕪、六十五團李明部隊、亦暫留和縣勦清刀匪、各界擬發起歡迎十一師凱旋大會、黨部教導師政訓處張貼歡迎標語、到處可見、記者特於今日特刺晉訪該師參謀長林蔚於師部、承示下列數點、一總部原擬分調兩師入浙皖協防、最近變更、以十一師卅二旅之六十三團六十四團入浙、分駐杭州、嘉興、卅一旅、六十一團六十二團入皖、分駐大通青陽兩處、卅三旅六十六團駐蕪、六十五團駐宣城(日內由和縣開往)、(二)蔣總司令已電令陳調元另指定三十七軍教導師防地、令其讓防、陳已電召該師副師長陳衆孚赴安慶商決、(三)十一師來皖使命、爲整理訓練、附帶勦匪、將來擬將大隊、分駐四鄉、避免官兵受染慶市惡習、希望輿論界隨時監督該師軍紀風紀、(四)蕪市拒用中央毫券、毫無理由、擬定今晚或明晨假商會開一會議、一方議決暫行通用辦法、一方呈請中央令皖省政府及各征收機關出示通用、以維中央威信、林氏語畢、復對蕪市文化落後、賭風娼妓不禁、有所論列、記者深佩其觀察之靈敏、該師政治部爲中央毫券事、特於下午召集各界代表大會、報告該師過去歷史及此來使命、並擬雙十節舉行一軍民聯歡大會、以資聯絡感情、又蕪市公安局因連日牛奶坊發生刦案、刧去巢縣解來稅款及某姓烟土、特於本日召集軍警防務會議、議決嚴查逐戶、加派保安隊查街、遂在萬華樓捕獲楊忠信、吳德才、蔡正修等三名及大批現款、又搶刦牛奶坊之盜犯史松亭等二名及原賍、均已移送卅七軍教導師司令部研訊、昨晚十一時、公安局破獲安息會反動機關、捕得王煥然一名、並起出大批反動宣傳品、據供寓住方君武家、於是該局又於今日上午在東門外啓春關將方捕獲、一併收押審訊云、(嘯)

濟南偽自治軍消滅

張魯泉等一派仍野心未死

濟南快信云、自張魯泉蕭承弼等突欲強制改組維持會之事發生後、濟南附近四鄉一帶、忽發現自稱自治軍之土匪不少、實則皆係張蕭等招集之土匪隊、及維持會議決拒絕張蕭等之合作及改組後、自治軍亦漸次消滅、不料本日(二十日)濟南城西十數里之張莊、突又發現土匪四五百人、所打之軍旗、上書自治軍第三師字樣、當由維持會報告警察局、由警局總辦官毅派人前往偵察、以便往勦、及午後偵察人員回局報告、此項匪隊、已潰散無踪、聞日方對此事亦有所聞、如匪再發現、擬派日兵會同警察往勦、本日(二十日)維持會已照常辦公、惟副會長劉向忱、因病未能到會、評議會亦因無事討論未開、

杭州短簡

▲民政廳以本省各縣風水爲災、哀鴻遍野、亟應設法救濟、昨特函致建設財政兩廳市縣政府杭總商會等各機關各團體、定二十四日開會商議籌賑辦法、組織籌賑委員會、以救災黎、

▲浙省沙田清丈事宜、已由財部委派周象賢來浙設局辦理、開辦以來、阻力橫生、蕭紹分局馬鞍事務所、昨被沙棍糾衆焚燬、金胡兩辦事員失踪、周局長據報後、急電省政府飭縣會同軍警營救被擄人員、嚴緝首要、

▲蔣總司令飭調曹萬順部二十二旅來浙協防、該旅六十三四兩團、已先後開浙駐紮嘉湖兩屬、扼要防守、該旅部人員今日開拔來杭、般旅長已擇定覓橋大營爲旅部、

▲兩浙鹽運使周駿彥、以臨海公濟廠鹽船在台州洋面一帶、運鹽往來、屢遭盜刦、日前該船在川礁洋面被刦、船夫兩名同被擄去勒贖、昨特函請省政府嚴令該管水陸軍警救護出險、以後對於官鹽船隻、務請妥爲保護、

▲新編第六師十八旅旅長邢震南、日昨由滬來杭、今晨乘汽車至覓橋第二後方醫院慰問前二十六軍受傷將士、定明日回防、

▲杭市教育委員會、定二十六日在市政府開會討論下列議案、一、市立小學教職員年功加俸條例草案、二、本浙江大學函頒小學教師薪水制度之原則、三、調查學齡兒童、

▲浙東慶元縣黨部、根據浙省行政大綱、將該縣通俗教育機關改歸縣黨部辦理、現由該縣公立圖書館長姚文林電省請示、昨由浙大電復本省並未公布行政大綱、

▲建設廳昨通令七十五縣云、各縣推收項下帶徵置產捐、充縣建設經費、所需一切辦公費用、准在該項徵起捐款內扣支公費百分之二、此外不得另請開支、並不得加收徵收費、

▲中國經濟學社、定九月二十八日至十月三日、在杭舉行、本屆年會、由籌備委員魏頌唐等擇定平海路舊省教育會爲會場、今已佈置就緒、並函公安局屆時派警蒞場保護、(銳二十三日)

國恥！

中國一年間之國恥紀念、爲愛國志士所必欲知者、今日本報已將此種重要材料、刊入本日星期評論、請讀者注意、

各地新聞

蘇州

▣報告公款公產處

吳縣公款公產處、係前公益局改組、主辦地方公益慈善事業、詎近有署名不平者、投函縣黨務指委會、指報該處職員有得賄舞弊情事、指委會據函後、以案關公益機關舞弊、應予澈究、昨特通告各界、如查有該處舞弊確據、卽盡情告發、以憑依法檢舉云、

▣山茹地發見手槍

閶門大馬路寗波會館殯舍附近、多屬荒地、向由客民種植蔬菜等物、乃前日午後、有客民某甲至該處、挖掘山茹、突見地上有新式手槍一支、當卽馳至閶區署報告、由許署長飭警偕往、將手槍取回、一面呈報公安局、一面令嚴查手槍來歷、以憑究辦、

▣虎邱路實行開工

兵工建築虎邱路、已於二十一日由錢師長偕同地方行政官長、舉行破土典禮、茲悉市政處以路工一切、已設備完善、特與第九旅趙旅長商定、撥派工兵一營、於今日(二十四)實行開工、聞趙旅長於工程學素有經驗、故今日開工、趙旅長須躬親工作、指導各士兵施用工具等種種方法、以利工程進行、

常州

▣羅武壩木行被劫

北門外羅武壩錦記木行、昨晚七時三十分時、忽有身穿短衣足着草鞋盜匪七八人入內行刦、行內二十餘人、被其嚇禁聲張、卒由賬友王永坤取鑰匙、開啓鐵櫃、所有銀洋鈔票、全被刦去、事後公安局及商團均馳往追緝、匪已揚長而去、

▣劉守中滋常遊覽

中央執行委員會 委員劉守中、於昨日(二十二)下午四時許、偕同邑人黃君沛誠等四人到常、下榻於東門外天寧寺、並由虞英懷錢鷺潮伍受真等開預定今日遊覽東郊諸名勝、伴遊長生巷惲宅靜園縣學傍史宅韻園天王堂弄錢宅未園、明日則擬參觀城內中小學校、大約三四日內尙須赴蘇州一行、然後前往海寗觀潮、

無錫

▣東北鄉又有綁案

東北鄉天下懷上兩市、一、天下市斗山附近長安橋地方鄉民姚福康 華阿金等四人、於日前突被共匪十餘人捕去、綁至上舍地方、(離長安橋約三里)幽禁廳四五日、定實及定實(又名世生)等四人、經人接洽、始由匪首准予保釋、恢復自由、現姚福康等三人、尙未釋出、二、懷上市四五四圖前村地方居民孫某家、於二十一日晚間忽來共匪七八人、手攜手槍電筒等器、打開孫家大門、一擁入內、喝問孫某在家否、其時孫某之妻卽答以出外洗浴、匪衆一哄出門、行至中途、突遇孫某之姪、匪衆卽上前將其綁去、臨行時向附近村民揚言、如欲贖取、須備快槍十枝至西廟橋接洽、否則卽行撕票等語、現孫某家以一時並無快槍刻正在設法妥善方法中、並據鄉民傳述、多數黨徒及共匪重要首領嚴樸杭果人王均等均潛匿斗山東麓沙田灣一帶、每於夜半招集徒黨祕密開會、發號施令、圖謀活動、該處一帶之鄉民、因畏其兇焰、不敢聲張、祇得隱忍、

▣宜興有刀匪騷擾

溧陽大刀會匪、於上月間突然猖獗、佔據上興埠等處、恣意殺掠、副經該縣駐軍及金壇宜興各鄉縣駐軍分別派隊勦擊、匪勢不支、紛向金壇縣屬之大茅山及宜興縣境竄匿、近日據報此項刀匪、又在宜興縣境之升公山附近一帶勾結當地土匪流氓、橫行騷擾、勢甚猖獗、現該縣縣長胡覺、已急電省方請求派兵勦辦、

奉賢

▣檢舉可疑的信件

南四圖公安分局局長、兩次在該鎮郵政信櫃、檢有從上海寄致該鎮之 戴姓樂號轉交函件兩封、內容均屬隱語、似與槍殺張案有關、並有牽涉鄉政金局長各人、業經呈報總局、轉縣請示辦理、現該區黨員金夏陳等以此信係屬僞造、有意誣陷忠實同志、於前日向縣指導會陳訴、請主公道、該會亦以經此次清黨後、如官廳逮捕黨員、須經會同意、不得自行擅拘、昨張信函常委、特親往縣局兩方查照、並要求弔去原案審查云、

▣私鹽販聚衆拒捕

東鄉三角漾地方、有著名鹽販褚金泉、因貝探運私、經青村場署密函水巡第一隊山陳隊長於昨日前往逮捕、而褚竟鳴鑼聚衆、集合鹽民三百餘人、武力拒捕、幸警隊見機早退、並經各團保開訊到場解說、始未肇禍、現駐奉鹽務水陸巡緝總局、會同青場續派警吏兜拿云、

寗波

▣紀念朱執信殉國

寗波指委會暨縣登記處、於二十一日上午九時召集各機關各團體全體黨員舉行朱執信先生殉國八週年紀念會、主席項學儒、首由主席報告(一)朱執信先生事略、(二)朱先生之學問與人格、(三)應繼續朱先生勤儉高潔積極奮鬥之精神、努力訓政工作、建設新中國、繼由吳望級演說、聽衆肅然、禮成散會、

▣瑞安共黨昨解到

溫州瑞安共黨、前經奉縣逮解九名到此、由特刑分庭訊辦在案、茲悉奉化縣政府續派警解到楊鴻初 楊鎰多彭世存 胡斌姆徐存求裴福郎王阿良黃阿照張茂書 聞該庭業將各犯訊問一過、暫予押候核、

▣小教場槍決共匪

奉化莼湖鎮、被共匪焚刦以後、經本市偵探隊俞隊長在滬新江大輪內、拿獲要犯陳阿茂徐世雲等六名、提解來甬、轉解勦匪指揮部、一再鞫訊、陳阿茂等四名、於八月五日在草馬路槍決、尙有吳振桂李金榮兩名、本係與陳等同時認供、暫緩用刑、嗣後一再鞫審、始供認不諱、遂由指揮部呈請浙江省政府核准執行槍決、昨日下午一時、由軍法官將兩犯提出、一訊問畢、卽由兵士用繩將犯反縛、送至小教場山麓、由兵士用木壳鎗、鎗決、

為目光愛護計

請戴精益眼鏡

諸君欲求事業上之進步極宜注意目光因目光如有不足非惟阻礙輸入知識之機關抑且於平時一切動作亦感不便故科學合光之眼鏡莫不認爲補助目光缺憾之惟一良品本公司有鑒於此特用各種最新式驗目儀器詳加考察必無絲毫之謬誤是以諸君經本公司美國光學專科畢業士驗配之後咸稱道弗衰實非本公司之誇言也

分公司 北京 天津 奉天 濟南 長沙 漢口 重慶 南京 廣東 香港 澳門 哈爾賓

總公司 上海南京路勞合路口

中國精益眼鏡公司謹啓

上海租界臨時法院公告

案據林炳聲狀稱聲請人之祖父林美香於民國六年九月十五日故世未立遺囑有英册第七千三百五十八號道契(通和洋行掛號)計地九分四釐五毫係聲請人之故祖父林美香遺產按律聲請人於該遺產有繼承執管之權理合狀請准予公告期限滿後給諭執管等情爲此登報公告如有人反對林炳聲執管上項遺產者限於自公告日起二十天內來院呈候核辦逾期卽准給諭管業特此公告

中華民國十七年九月十一日　全子康　朱希雲律師錄登

梁興業大律師代表奚榮泰號清理通告

本律師茲受奚榮泰號主陳佩玉委託代表清理所有該號各債權債務人務請於十四天內開具細賬備齊款項送交本事務所以便彙核收取款項以資結束特此通告

事務所 西武昌路三百八十六號　分事務所 法租界霞飛路久興里一號

上海美租界浙江路愛而近路 新開同康盛綢緞呢絨洋布莊 夏歷七月二十七日 開幕大廉價

治小兒疾病

滋補失效而嬰孩自已藥片奏功

小兒疾病多爲腸胃失序而起非如成人之有七情之感利祿之憂故滋補雖亦有時可用究竟居其少數蓋腸胃失序類皆閉塞爲患須以疏壅爲主否則如鯀之治水徒以閉塞爲能事其氾濫將益不可收拾矣嬰孩自己藥片其性和其效大以之療治小兒腸胃疾病神效無匹往往于滋補失效之後而奏奇功焉浙江義烏中山中學教員吳本生君來書云小女利亞便閉體弱滋養品服之幾遍終未見效後用嬰孩自己藥片卽大便有時食量增益今則體重大增日見活潑嗣後又產一女利華一兒瑞麟遇有疾病卽用該藥片皆著奇效貴藥片眞轉危爲安之良藥也嬰孩自己藥片凡經售西藥者均有出售或直向江西路六十號韋廉士醫生藥局購取每瓶大洋六角每六瓶三元郵力在內

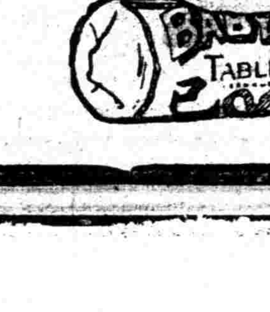

中和烟公司出品

遺失莊票

遺失同春莊本票一紙第二二四六四號夏歷八月十二日期元一百兩已向該莊止付特登報作廢生記綢莊啓

程禎祥聲明

茲因鄙人長子雲龍現已悔悟盡孝余承認雲龍准其歸宗前民國十一年四月間登載雲龍啓事一則聲明作廢程禎祥啓

陳財記德號

受盤陳財記公司聲明

茲因陳財記皮件公司歸折停業由該公司經理代表股東將店基生財貨物全部盤興陳財記德號爲業所有以前該公司人欠欠人及其他一切糾葛統由前公司負責理楚與本號無涉特此鄭重聲明務希公際　陳財記德號啓

香賓

本旅社以革命進取之精神從事於內部裝飾佈置與組織自開業以來辱荷惠顧諸君子稱許推爲海上旅社中唯一完美之旅社此次新設男女洋盆浴室舊有一切業務比衆克己如蒙賜顧無任歡迎

上海四馬路雲南路　電話中央七六八三　電報掛號一〇五五　香賓旅社經理孫秋屏啓

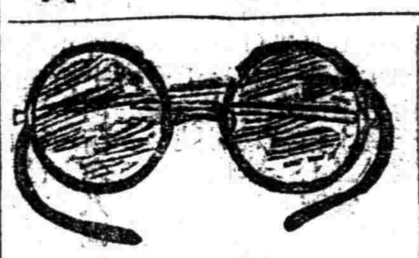

欲購科學合光之眼鏡請至……

光華眼鏡公司

驗光整確品質精良　樣式新穎價格從廉

南京路大慶里口號　電話中九六八六

內幼科　祝味菊醫生

寓愛多亞路濟水路口關帝廟隔壁三多里內　門診七午九時至下午五時　餘時出診

儒醫　龔春圃

內外男婦大小方脈　電痳雜症內外　門診上午八時至下午二時　診金一元　診所西武昌路和樂里卅一號

黨務

總理遺囑

余致力國民革命凡四十年其目的在求中國之自由平等積四十年之經驗深知欲達到此目的必須喚起民衆及聯合世界上以平等待我之民族共同奮鬥現在革命尚未成功凡我同志務須依照余所著建國方略建國大綱三民主義及第一次全國代表大會宣言繼續努力以求貫徹最近主張開國民會議及廢除不平等條約尤須於最短期間促其實現是所至囑

各級黨部監察委員人數一覽

省（特別市） 監委五人候補監委二人
縣（市） 監委三人候補監委一人
區黨部 監委一人候補監委一人

上海特別市黨務指導委員會組織部、昨發指字通令第五十九號令本市各級黨部云、爲通令事、案准秘書處奉市指導委員會第四十二次常會報告、中央組織部通告、各省縣區正式黨部監察委員人數、議決交組織部等因、合行翻印該項通告、令仰各級黨部一體遵照、此令、附翻印中央組織部通告第二十六號如下、爲通告事、案查各省各縣各區正式黨部監察委員人數、業由本部提經中央常務會議第一百六十五次會議、議決通過如左、甲、省（特別市同）監察委員五人、候補監察委員二人、乙、縣（市同）監察委員三人、候補監察委員一人、丙、區監察委員一人、候補監察委員一人、合亟錄案通告、仰各省市黨務指導委員會知照、并轉飭所屬黨部一體知照爲要、

廢約宣傳週 工作總批評

市宣傳委員會常會報告

市宣傳部前日（二十二）日下午三時召集第十四次宣傳委員會、出席委員一區楊清源、二區陳廷儀、吳其鈺、吳植、三區許性初、四區潘鼎元、五區白金元、六區唐泉、江季子、七區刁慶恩、沈祖儒、（聶克剛代）、及市宣傳部祕書葛建時等、主席葛建時、記錄許性初、開會行禮如儀、（甲）報告、（一）主席報告、（二）各區代表相繼報告廢約宣傳週工作情形、（乙）批評（各委員對於過去廢約宣傳週工作均有極痛快之批評）、（丙）討論、（一）不平等條約研究會應早日結束案、（議決）限十月十日以前將研究結果報告市宣傳部、（二）整頓本會出席委員案、（議決）請市宣傳部通令各區重行呈報出席委員姓名住址、（三）修改調配案、（議決）請市宣傳部斟酌辦理、議畢散會、玆錄該會批評廢約宣傳週工作錯誤及應改良者歸納如下、

（甲）口頭宣傳方面、
（一）理論 不宜太高、應力求淺顯以求大家了解、
（二）時間 最好在下午五六時工廠散工之時、不宜在下午一時出發、
（三）語言 不宜太莊重、應多用土語、或帶談諧性質、
（四）人選 應多用婦女工人或小孩子等講演、
（五）方法 將演講方式改爲談話性質、多到家庭中去、工廠中去、
（乙）文字宣傳方面、
（一）標語應力求美術化、
（二）報紙登載標語廣告、地位既小、材料枯燥、不易引人注意、不如改用圖畫、
（三）無論何處所貼標語應時常更換、以醒耳目、
（四）影戲院簡明標語、頗有効力、可多用、
（丙）其他從略、

各區黨訊

▲六區一分部 該分部前日（念二日）下午七時、在青雲路廣益里三十三號開第一次黨員談話會、到十一人、由籌備員朱子昌同志主席、方琦紀錄、開會如儀、首由主席報告籌備經過情形、及經費困難概況、六區黨部代表唐泉指導、詞長從略、次各黨員相繼發表意見、末討論一、一、指定區分部地點、二、籌備經費、議決、一、地點暫定青雲路天授里里仁學校、由張梓楣同志負責接洽、二、經費由全體黨員自由認捐、並定本月三十日（星期日）下午七時開第二次談話會、旋即散會、

▲四區二分部 昨日上午九時四區第二分部開談話會、主席潘國材、紀錄唐人強、開會如儀、由市指委會代表胡星耀報告最近黨務政治概況、四區黨部代表鄭啓中演講忠實黨員應到區分部去、集中黨的力量、鞏固黨的基礎、繼由黨員周烈解釋區分部之組織、章功與報告大連灣路斯文里房主仍用陰歷收租、並聲明由本年陰歷九月起加租、顯係有意壓迫該里房客、本區分部應本實現民生主義的精神、對該里房客予以援助、當經四區黨部民訓會常務監皓同志答復、四區黨部據斯文里房客聯合會呈請備案、業已函飭三區分部就近協助該會進行云云、末決定二十六日下午三時開第二次談話會、散會、

▲六區八分部 該分部昨日下午一時在永興路華英公學舉行第一次全體同志談話會、到者二十一人、主席鄒蕉安、紀錄鄭韞三、開會如儀、主席報告籌備情形、市區黨部代表報告談話會性質、次討論關於黨員與區分部地址不合問題、最後盧仲英范更新崔功安等相繼演說、及介紹新舊同志、散會、並聞是日領取新黨證者、計有二十八人云、

▲九區指委會 本日二十三日下午二時、召集區分部指委聯席會議、出席者尤順嶺、顧俊傑、徐進之、孫子浩、張伯勛等、十餘人列席者市訓練部沈沛霖、主席唐雩龍、紀錄唐天恩、行禮如儀、主席報告此次聯席會議之要旨、在討論區分部籌備員委派辦法、及區分部成立手續、沈沛霖報告此次整理黨務、黨員似較減少、但求質量之精、不在數量之多、質量既精、黨務前途終有發揚光大之日、要在各同志勉之而已、又謂黨員須從訓練入手、苟無訓練難任革命重任、要在巳部各同志互相注意云、組織部長胡崇基報告上次召集區分部指委聯席會議、出席不多、殊爲遺憾、旋即討論、（從略）、茶點、散會、

欲知朱執信先生者 請讀胡漢民先生之演辭

▲看今日星期評論

朱執信先生人格之偉大、學問之深渫、本報業已刊載、中央黨部舉行朱執信先生紀念會時、胡漢民先生有極詳細之演說、說明朱執信先生之人格與學問、本報已覓得胡先生演講稿、刊入今日星期評論、請讀者注意、

東三省民衆 救國自救的途徑

奉天省黨務指導委員會發表九月份宣傳大綱、內分（一）本黨最近過去之回顧、（二）對於現在環境的分析、（三）東省民衆救國自救的徑途、玆錄第三段如左、

（甲）對外：
一、團結民衆團體勢力，反對日本帝國主義者干涉中國內政！
二、集中民衆勢力，打倒日本帝國主義者在東三省軍事上政治上經濟上的特殊勢力！
三、不顧日本帝國主義者的干涉或警告，由民衆團體會議自動改懸青天白日旗！
（乙）對內：
一、反對直魯敗軍退據東三省！
二、反對東三省割據保安，破壞中國統一！
三、打倒一切媚日禍國的野心家！
四、驅除潛伏連奉，謀禍中國的一切反動國賊！
五、要求奉省當局誠意遵信三民主義，服從國民政府，即日改懸青天白日旗，實行外交內政之統一！

京指委會第三十九次常會

▲對目前黨政現狀向中央陳述意見

京市指委會昨日（念一日）下午七時舉行第三十九次常會、出席者、吳保豐、洪陸東、李敬齋、張厲生、劉季洪、丘河清，陳劍翛、段錫朋、列席者牟震東、薛廣漢、主席劉季洪、紀錄牟震東、玆探錄其議決如下、一、對於目前黨政現狀應否呈述意見案議決、向中央呈述意見、二、民訓會提議製定南京特別市民衆訓練實施綱要草案、請公決案、「決議」推李敬齋丘河清洪陸東三同志審查、三、農整會委員人數不足應請選派補充案「決議」以鈕玉書補充、四、婦整會委員缺額應請選派補充案「決議」、以蘇同儔補充、五、婦整會請撥訓練費二百元、夜校經費每月八十元、會證費一百五十元、應如何批復案「決議」、會證費應由該會自理、夜校經費俟派員視察後再議、訓練費應由該會擬定計畫及預算呈報核辦、六、工整會委員辭職、應否照准案、「決議」不准、

蘇組織部 部務會議

江蘇省黨務指導委員會組織部、於昨日（二十二日）舉行第二十二次部務會議、出席者倪弼等十餘人、主席倪弼、紀錄楊逸、開會如儀、首由祕書及各科主任作詳細工作報告、從略、後繼討論事項如下、（一）初審結束在即、臨時職員應如何處理案、決議緩議、（二）本部頒發各種登記報告表、統計表令各縣指委會按期填報、以便考核登記之成績、現在登記結束、而各種表格迭次函電催促尚未填報、一次者仍有溧陽江浦靖江如皋上海寶山青浦松江奉賢興化東海豐沛等十三縣之多、致該十三縣登記情形、完全不明、似此工作不力、應如何懲戒、以肅黨紀案、議決由本部通告各縣分別限期呈繳來部、（三）淮安縣指委會登記舞弊、應如何處理案、議決、提常會討論、（四）睢甯縣黨員填測驗表者全數錯誤、初審時疏忽予以通過、應如何補救案、議決、由本部派員調查後、再行審查、最後倪部長說明此次辭職經過、並嘉勉該部各同志努力工作、不以個人去留爲轉移、打破舊有依賴習氣、同時並希望各同志以後加緊努力、完成我們的任務、

短簡

杭縣 指委會此次辦理黨員總登記、所有經過情形、迭誌各報、玆悉該會黨員登記考查表暨測驗表、業經該會漏夜審查完竣、如期呈送省指委會、現在趕辦新登記證、日內即可領發、聞及格黨員在三分之二以上、約七百餘人、一面着手劃分區分黨部、以便從事組織、

上海 縣指委會通電反對蘇財廳長張壽鏞發行省公債以償軍閥舊欠、

蚌埠 市指委兼組織部長王海波、因有共產嫌疑、自被該六指委聯名檢舉、函公安局予以監視後、上級黨部得到此項消息、頗爲重視、日前有省指委會組織部派指導科主任凌潛夫來蚌調查眞相、繼有中央組織部特派調查科曹明煥來蚌調查此次事件之實據、已抵蚌埠、現正從事查詢、一俟調查定當、即可復命、以憑核辦、

紹興 縣指委會宣傳部、於九月二十一日上午九時、開朱執信先生殉國八週年紀念大會、到會團體代表百餘人、主席周良、演說者有縣指委會丁瑞馨方允理警察局高士芬民國日報社何志豪通俗教育館高天棲等、詞頗激昂、

教育

總理遺囑

余致力國民革命凡四十年其目的在求中國之自由平等積四十年之經驗深知欲達到此目的必須喚起民衆及聯合世界上以平等待我之民族共同奮鬥現在革命尚未成功凡我同志務須依照余所著建國方略建國大綱三民主義及第一次全國代表大會宣言繼續努力以求貫徹最近主張開國民會議及廢除不平等條約尤須於最短期間促其實現是所至囑

籌費三條路 總可走通一條

中大區中校聯會請願得來的答復

─定十月四日在京開會─

中央大學區中等學校聯合會常務委員沈蕃齋薛良叔汪典存三君、爲十七年度教育預算尙未成立、以及前次大會議決請停止同濟等三大學補助等事、迄未實行、特先期函電約定于二十二日上午到國府省府財廳等處請願、因機會不巧、各當局或出席中央及省府會議、或已赴滬、均未遇見主要領袖、僅財廳由吳本鈞科長接談、中校除催促預算早日成立外、並陳述三點、（一）中央請籌撥五十萬加入十七年教育預算、望即實現、（二）于省費所加增全部經費中、提百分之二十補濟普通教育、三、停止國立同濟中三校經費、以資挹注、以上三條路、總望讓走一條、吳本鈞頗以爲然、允轉達張財政廳長、並云此事如張校長出席省府會議時力爭、總可走通一條路、各常委回至南中集日開會、決定召集大會、合力解決、已發通告、定十月四日開會、本屆會議要點、一、預算問題、甲、增加來源、如撥五十萬補濟、取消同濟三大學補助、中央補助大學經費、移充普通教育經費等、乙、增高中等學校辦法、與教育待遇標準、以及建築設備臨時費等、丙、師範生待遇、應以十個足月計算、丁、催促教育預算尅日成立、二、本省教育行政組織之改善及實施問題、三、其他改進本省中等教育問題云、

蘇省地方十七年度歲入教費表

─歲入經常門─

項別	額徵數	實徵數	附註
新案提撥教育經費			
第一款 地丁正稅	六三七六二八	五一〇一〇二	按地丁每兩於正稅項下提教育費二角五如上數
第二款 地丁省稅	六三七六二八	五一〇一〇二	地丁省稅每兩二角五分全撥教育費
第三款 漕糧正稅	六九三四九三	五五四七九三	漕米每石於正稅項下提教育費五角如上數
第四款 蘆課正稅	三二六六九	二六一三五	蘆課正稅提撥教育費典地丁正稅同省稅亦全撥教育費
第五款 蘆課省稅	三二六六九	二六一三五	
舊案提撥教育經費			
第六款 牙稅	五三〇〇〇〇	四五〇〇〇〇	
第七款 屠宰稅	五〇〇〇〇〇	五〇〇〇〇〇	前二款係十四年度原案劃出之數專抵國立各校經費
第八款 漕糧附稅	一四七〇〇〇〇	八七〇〇〇〇	前款係十四年度原案劃出之數專抵省立各校經費
歲入經常合計	四五三四〇八七	三一二〇〇〇〇	

▲說明 查十七年度教育經費收冊列入、第一款至五款丁漕蘆課正附各稅共銀二百另三萬四千另八十七元、係按全年額徵數計算、惟田賦歷年徵收況狀、各縣向有災歉減免、以中稔年成平均扯算、照額徵數約減二成、而其中又有民欠書欠、實徵起者又須減去二成、十五年以前、民欠豁免、本年無舊欠可收、是冊列之二百三萬四千八十七元、實際上祇可收到一百三十萬、上年度田賦派款一百八十萬元、僅收到一百二十餘萬元、本年改良徵收、加增之數、亦不能甚鉅也、 查冊列第六款牙稅五十三萬元、此係十三年前財政廳盧加三成之比額、經省公署通行各縣遵辦在案、惟從未收到此數、計十四年度收四十二萬餘元、十五年度受戰事影響、停頓數月、僅收三十四萬三千餘元、十六年度管理處繼續成立、竭力整頓、截至現在止、計收四十三萬一千餘元、現擬列四十五萬元、 查冊列第七款屠宰稅五十萬元、約可收到此數、 查冊列第八款漕糧省稅一百四十七萬元、亦係全年額徵數目、此項徵收狀況、與田賦收入、情形相同、向來約照額徵數減爲八成、而當年度實在徵收者、約又減八成、自劃抵省校專款以後、十四年度共徵起銀八十七萬一千二百十五元七分四厘、十五年度共徵起銀七十七萬五千九百十八元一角九分九釐、均巳連同逐年補徵數目在內、十六年度年成豐稔、收數稍旺、截止現在止、共徵起九十六萬四千四百六十一元二角四分二厘、預算辦法、向來以三年收數平均扯算、應列八十七萬元、綜上情形、十七年收入共應列銀三百十二萬元、庶免虛收實支之弊、如田賦派款每月十五萬元、能如額解足、則全年一百八十萬元、合之屠牙漕附、計三百六十二萬元、合併附明、

請撥款補濟 以免虛收實支

中大致省府函

中央大學函省府、爲十七年度教育經費收入實數、請發交預算委員會、原文云、案准江蘇教育經費管理處函稱、查十七年度財政廳編造教育預算、歲入專冊列收總數爲四百五十三萬四千另八十七元、惟此係額徵之數、實際收數所欠甚鉅、敝處爲免虛收實支起見、用特草擬十七年度歲入教育經費表、加以說明、隨函奉上、即希查收照轉等因、准此查教育經費預算、規定、各學校各機關自必按月照支、而所列收入之款、倘與實際不能相符、既多誤會、復感困難、管理處爲專管教育經費之機關、其對於收入之實數、計算自較明確●既據列表前來、用特照抄油印二十份、隨函奉達、敬祈察閱、並分發若干份於預算委員會、以供參考、使所提撥教育經費、能按實收之數撥足、以資支用而免困難、至級公誼、（附表及說明）

文化大學 校址已定

文化大學於十三年在北平開辦、有學生三百餘名、分法律政治經濟三系、圖書有五千餘部、基金在北平、有地皮二萬餘畝、校內設備、均稱完善、不意於今年三月忽被僞政府張作霖非法停止、現由在京創辦人及各省旅京同志集議改組、公推劉樸忱、馬鶴天、李培天、趙丕廉、馬鐸等爲董事、推舉何民魂爲校長、何飛雄爲教務長、遷京繼續辦理、校址已定漢西門龍蟠里薛廬、（小西湖清涼山）爲前代名儒講學之所、附近日有一國學圖書館、甚爲適宜、現正在招生、教授均係延聘海外留學著名學者充任、稍事部署、即行開學云、

市校長會議

▲會名決改稱

上海特別市立學校校長、於日昨（二十三）上午十時、在養正小學舉行聯席會議、計到二十七校、主席李伯俊、紀錄徐志華、行禮如儀、主席報告開會宗旨後、繼討論（一）本會定名案、議決改稱上海特別市南市閘北市立學校校長會、並推定奚安齋、盛振聲、陳聘伊三人起草組織法、（二）校旗式樣案、議決推定飛虹實小敬業三校委員、徵求各校圖樣、交下屆會議討論、迨散會巳十二時矣、

市教聯談話會

▲大會期由執委會決定
▲列席八十餘人二十八校

上海特別市市立學校教職員聯合會、於昨日、二十三日、在西成開會員大會、出席會員八十餘人、吳伯匡主席、許珮珩紀錄、行禮如儀、主席報告、今日大雨滂沱、會員出席者僅佔四之一、是否認爲大會、請發表意見、當由錢選青提議、此次召集大會手續是否完備、如就過去歷史上的關係似無抵觸、請摹伊提議、以爲出席人數太少、雖有代表然於改選職員似欠妥當、應改爲談話會、經詳細討論後、主席付表決、多數主改開談話會、最後決定由各校組幹事負責催促會員列席大會、至於下次大會日期由執行委員議決訂定、再行召集、開執委會定於星期二舉行云、

體育

羣大擴充圖書館

本埠羣治大學校、校長羅傑、鑒於學生攻學、端賴課外自修、故特力謀擴充圖書館、前由校董張乘文、捐贈大批圖書外、現又籌集鉅款、擬將文法教育外交諸科參考書籍、多加購置、以備學生在課外瀏覽、又該校曾派張江白、李國英二君、加入商務印書館暑期圖書館學研究所、學習王雲五氏新發明四角號碼檢字法、二君研究、頗有心得、該校現已聘爲圖書館館員、照王氏四角法分類編目、聞採用後、書籍借閱、手續較便、學生每日往參考者、極形踴躍云、

蘇國術館師範班始業典禮

江蘇省國術分館、爲造就師資起見、考選熟手武術之學員多人、另開一師範班、特於念一日下午、假省府大禮堂行始業典禮、是日來賓有三百餘人、禮堂上貼有提倡國術標語、並陳列刀槍劍戟各種武器、殊爲雄壯、三時振鈴開會、行禮讀囑如儀、先由主席鈕館長報告開會宗旨、謂今天是國術分館師範班的始業典禮、本來師範班是國術館一開幕就在籌備的、不過因爲天氣炎熱及別種緣故、所以擱了下來、現在巳是秋涼時候、當然不容再緩了、我們提倡國術、決不是僅在省府大門內、是要普及全省的，所以各縣將來一定要設立支館、不過這一定先要許多人材、要找這種人材、狠不容易、沒有功夫、果然不行、郎是功夫狠深、研究有素、而派別分歧、也是不行、一定要再加一種統一的訓練、國術分館設立師範班、就是這個意思、現在師範班的各學員、大抵本來是好工夫、到國術分館、也不過是爲要更深的造一下、所以修業時間很短、六個月便可畢業、本分館對於各學員、抱很大的希望、盼望諸君努力云、次由事務主任鄭佐平、訓勉各學員、應該努力研究、將來方可出去爲國術館爭光、次由教務主任孫祿堂訓詞、大意謂從前教授武術、僅知研究如何打人、係絕大錯誤、武術是正己、合手道的學問、第一義、知己、必定自己先能虛心、方可去教人云云、訓畢、在郎開始表演、先由師範班學員畫交華演梅花拳、花鎗、馬福田形意拳、龍行劍、白志祥茶拳、春秋刀、金士溯少林拳、單刀、蓋玉田長拳、六合槍、吳明德綿長、黃幼、純陽劍、黃士清第一路少林、八卦單刀、次爲教員表演、徐鑄仁四套少林、孫國屏少林八虎、陳一虎虎豹拳、于化行八極拳、孫格清形意拳、金佳福還幼拳、田紹先太極拳、孫祿堂形意拳、五花八門、極見精彩、復次又有省府農鑛廳長何玉書表演太極拳、及本館省府各班原有學員王熙昌劉新德等十六人表演拳技、成績均佳、每演一人、來賓掌聲雷動、全場歡然、表演畢、攝影散會、

交大游泳會今日預賽

徐家匯交通大學游泳競賽會、定今日下午四時在校游泳池先舉行預賽、報名參加者、屬全校中之優者、今互角逐於水晶宮中、成績優異、可預卜也、裁判各職員由本校教員學生校友分任合作、茲將秩序職員名單列後、

▲今日秩序單 （一）開會、（二）二十五米自由式、（預賽）、（三）二百米蛙式、（決賽）、（四）五十米自由式、（預賽）、（五）千五百米自由式、（決賽）、（六）百米自由式、（預賽）、

▲職員名單 會長程孝剛、總裁判黃文建、裁判張錫榮、徐樂、沈葆昌、檢察陳宇澤、盧濟滄、計時鄭立曹麗順、徐發、發令周家祺、檢錄周家祺、救護馮應泉、糾察陶天杏、向于陽、魯波、鈕田、楚方、定勛、紀錄王家驥、報告李荃孫、

▲運動員名單 一石壽頤、二司徒宏、三楊祖恩、四張善祥、五鄭紹棠、六龔以斌、七高奇勛、八陳振曉、九周玄光、十何致仁、十一蕭子堅、十二徐堯堂、十三陳錫祥、十四古健、十五陳次喬、

上海中華體育會

第一次徵求會員昨已揭曉

上海中華體育會第一屆徵求會員大會第一次揭曉、已於昨日在該會內舉行、因天雨故、各隊長不克全到、會長李芳宸氏、因事未能出席、由總務科長章啓東代理主席、報告會務進行概況、本次各隊成績、以永山隊柏齡隊吟盧隊啓東隊爲最、總計在三千分以上、

市一體育場之籃球聲

市立第一體育場、近由籃球宿將陳本立等組織明華籃球隊、並由劉宗良等組織新光籃球隊、前日（星期六）下午三時、兩隊選派隊員、在該場作練習比賽、請趙漢升爲裁判員、銀角一鳴、雙方隊員各顯所長、猛烈進攻、上半時、明華聯合有方、以二十四對十四勝、下半時、新光隊員鼓勇反攻、以十六對十六之平局、總結果、明華以四十與三十之比、勝利、

本埠新聞

熊司令今日舉行宣誓禮

國府軍委會派宋子文張羣監誓

警備司令熊式輝接事以來、迅將十日、對於宣誓禮頗主慎重、故定期屢更、茲悉熊氏昨得國府軍委會電覆派宋子文張羣二氏來滬監誓、准定今日（念四）下午一時舉行宣誓禮、聞熊氏仍求簡單、並不柬請各界云、

法租界兩團體歡宴熊司令

熊氏答詞爲公努力

上海法租界納稅華人會暨法租界商界總聯合會兩團體、以新任淞滬警備司令熊式輝氏、前任期內、對於維持地方、保護商業、厥功甚偉、此次自錢大鈞司令調任爲江南勦匪司令後、淞滬軍鎭、仍歸熊司令綏靖、全滬民衆、極表歡悅、該會主席張嘯林杜月笙等、代表法租界市民、於前晚八時許、假座華格臬路二百十四號法公董局華董張嘯林公館、特開歡迎大會、是晚列席者如除熊司令外、尙有張市長等、均親蒞盛宴、茲錄大會詳情如后、▲與會之人物　是晚列席者、軍界方面、除熊天翼司令外、尙有司令部參謀處長賴偉英、第五師副師長趙祖玉、參謀長王爲生、副官處長張勉中、祕書長蔣大釗、經理處長李德釗、熊永祿、軍法處長高少航、總辦公廳主任蔣賓、政界方面、上海特別市市長張定璠、財政局長王和、公安局長戴石浮、社會局長潘公展、江蘇特派交涉員金問泗、上海縣長江眉仲、團體方面、法租界納稅華人會主席兼法公董局華董張嘯林、法租界商界總聯合會主席委員杜月笙、尙嘉婁、程祝孫、魯庭建、監察委員金廷孫、葉煦辰、貝在榮、常務委員吳亮生、張瑞琛、董克昌、金立人、李維良、朱聲茂、龔靜岩、唐敬熙、董理璋、徐秀廷等數十人、▲張嘯林之演詞　謂今日我法租界納稅華人會與商界總聯合會代表全法租界市民、以至誠之意、歡迎熊司令、因爲熊司令自從白總指揮出發赴漢東征後、最爲不良份子注視之淞滬重鎭、由熊司令代理鎭攝、地方治安、賴以維持、市民得以安居樂業、所以此次錢司令調任勦匪、政府軫念前功、仍任熊司令警備淞滬、以防不虞、同人等爲代表市民、表示歡迎起見、特開歡宴會、言舉卽舉杯、公請熊司令進一觴、▲杜月笙之致詞　謂天翼司令英才卓越、治軍有聲、前奉命衞戍淞滬所部、皆束身自好、衞國愛民之士、雖處萑苻遍地之秋、而滬上人民依然得以安居樂業、此皆司令駕御有方、訓練有素之表徵、亦吾人民所深感德政者也、前錢公慕尹榮任勦匪專職、軍政當局、以滬防重要、不可無相當統率之才、以爲一方之長、乃以萬民愛戴之天翼司令、調防淞滬、以收駕輕就熟之效、俾司令得以雍容坐鎭、藉竟前此未竟之功、同人等獲悉司令重蒞斯土、兆民有賴、欣忭之餘、不禁額手、惟淞滬爲東亞大埠、關係國計民生至重且大、自軍興至今、上海人口驟增數倍、五方雜集、良莠難分、是以綁刦頻聞、工潮迭起、馴致商富疾首相告、當局束乎無策、險象環生、危險殊甚、竊念除暴所以救良、通商卽係惠工、工商樂業、秩序自復、庶匪黨無所用其鬼蜮之伎倆、人民自羣趨於正當之軌道、同人在商言商、不敢涉及計外、敢貢瞽見、以示商令、深望幸承司令、及在座諸公、重然肯來、無任榮感、敢進一觴、藉祝司令及諸公康健、▲熊司令之答詞　謂今日承法租界納稅華人會商界總聯合會諸君、暨張杜二公之寵召、非常感激、對張先生之過譽、尤不敢當、但是兄弟在前任期內、對於職務上、雖無若何成績之可言、但幸無過失之處、惟上海爲華洋雜處、一舉一動、猶應審愼、今此兄弟重膺斯職、唯有秉承總理遺訓、爲公努力、然維持地方之責任、在北伐完成時代、尤賴民衆的努力、社會諸君之輔助、方克有成、兄弟今日不願多所表示意見、惟求事實之做去、不負中央政府暨民衆之期望、言畢、亦還答諸君出一觴、

于右任將赴蘇

中央常委于右任前因庋藏書籍、曾在蘇州租賃樓房數幢、日久凌亂、翻閱不易、頃聞將趁此閒暇赴蘇整理、昨報載于氏在蘇州有別墅一所、殊非事實、又于氏治喪處消息、于夫人靈柩定於九月念五號附滬甯車（十二點四十分）赴蘇權厝永善里、一切均從簡單、昨日赴弔者及唁電輓聯則仍甚多、

交署慶祝國慶

本屆雙十節國慶紀念、各機關均經熱烈之籌備、詳情已誌前報、茲悉交涉公署以本屆國慶紀念、係北伐完成之始、應與曩年情形更爲隆重、除已由交際科擬具慶祝禮節呈候金交涉員核定外、並經籌議懸燈結彩各辦法、是日上午九時、接待本埠各機關長官舉行慶祝、十時半招待外賓、現已籌備結束云、

反日會檢委會執委會議

昨日該會開執委會議、列席者石芝坤周參汪竹一、鄭崇愼周永年胡越葉惠炳、朱少卿朱潤斌、（朱少卿代）趙芝山　開會如儀、主席鄭崇愼、記錄孫拱升、主席報告檢委會工作以來、至今愈形重要、更爲困難、際此功簣一簣之時、自宜積極進行、次討論事項、（一）增設宣傳股案、議決通過、並請胡越同志爲本股主任、（二）常委林培根辭職案、議決挽留、（三）擴大檢查案、議決函請學聯會轉知各學校學生參加本會工作、並請報關業海關華員聯合會切實負責檢查、（四）保障檢查員條例案、議決、甲、推林培根石芝坤鄭崇愼負責起草、再請反日會通過、乙、請反日會轉函水陸公安局切實保護、（五）本會經費案、議決、甲、請反日會將預算表通過、乙、請反日會維持本會經費獨立、（六）編輯檢委會工作一覽案、議決交宣傳股辦理、（七）租界檢查案、議決由常務處檢查股協同擬定詳細辦法交下次會議通過、（八）王秉權請假案、議決停止該員閘北副主任職務、（九）祕、（十）按期召集檢查員談話會案、議決由常務處辦理、（十一）鼎泰銅號毆傷檢查員案、議決請反日會嚴厲辦理、

吳同根慘死後

▲法商兩工會復活　自法兵無故慘殺電車司機工人吳同根以後、在無形停頓中之上海法商電氣電車自來水工會以吳同根之慘遭殺戮、不僅是個人的侮辱、實是整個的中國民族的侮辱、乃本其素來與惡勢力奮鬥之精神、繼續努力、因此該工會卽於此宣告復活、其文云、「誰都知道國民革命的基礎、是全國被壓迫民衆、而在革命過程中、能夠犧牲一切和帝國主義及軍閥的衝鋒肉搏的、自然是革命的武裝同志、其次、就是站在前線的革命工人、尤其是上海工人、本工會成立於軍閥統治時代、而且成立於帝國主義的勢力範圍之內、艱難困苦、自然百倍於其他工會、我們在這樣艱難困苦的環境中需求解放、也自然較其他被壓迫民衆更爲迫切、我們很知道解放的途徑、惟有實現三民主義、也惟有工人自身參加國民革命、才是唯一的出路、才能使革命的三民主義、加緊完成、因此本工會遂由純正工人、自動的集中而成立、我們處於軍閥和帝國主義雙重壓迫的局勢之下、組織工會、直接爲工人自身利益而奮鬥、卽間接爲中國民族利益而奮鬥、言論行動是否純正、是否努力、自有過去的歷史替我們證明、惟其如是、遂大遭中國共產黨之疑忌、並由疑忌而至於欺侮和壓迫、追溯國民革命軍底定江浙、共產黨陰謀暴露、中央始起而厲行清共、當時共產黨徒、是被清除了、而本工會在淸共聲中、又飽受假革命份子之蹂躪、工會執行委員戴漢森陳邦俊兩同志、向係忠實純正之工人、乃亦經渭莫分、無辜被逮、同人等灰心工運、忽忽經年、最近幸由中央特種刑事臨時法庭、查明戴陳兩同志、確係冤抑、開釋出獄、回溯本工會停頓之一年中、帝國主義者因我們失去工會的保障、不待說是毫無顧忌、自此以後事無鉅細、動輒處罰或開除、所受的痛苦和侮辱、簡直說是非人生活、本月十六日下午一三四號電車司機吳同根、因大雨將電車開回、行至霞飛路薩坡賽路口、突遭帝國主義的小兵、用刺刀亂戳、血肉狼藉、宛轉而死、吳同根雖然是一司機工人、然而却是中國工人、他所以死、是被鐵蹄踐踏而死、他受了這樣的摧殘、不僅是個人的侮辱、也不僅是全體工人的侮辱、乃是整個的中國民族的侮辱、這次事件發生以後、已重復激起我們民族革命的情緒、已促成我們工人的團結、我們更要恢復從前的革命精神、和帝國主義及一切惡勢力、繼續奮鬥、以求貫徹、本工會於是在刀光血影中而復活了」、又發表告全體同業工友書、限於篇幅、從略、

各工會消息

▲華洋印刷工會　爲順利印務局資方開除全局工友、憑帝國主義之庇護、不受各上級機關調解、昨晚召集第二次全體會員緊急大會、以謀澈底解決、六區黨部及工整會七區辦事處均派代表出席指導、公推唐泉同志主席、開會如儀、當場議決組織罷工委員會、推選常務唐泉顧旦華沈廷棟瞿壽康馬應欽張子良盧秀林七人及執委卅三人、下設宣傳糾察交際交通經濟等組、劃全滬爲租界南市虹口閘北四糾察區、支配負責人員、以資維持秩序、並擬定「援助順利工友要求改良待遇督促資方覺悟」及「用鎭靜態度博最後勝利」等標語、決定於後日（廿四）起實行全市印刷工友總罷工、並聞已備文呈報黨政軍各機關轉知市公安局及租界臨時法院勿生誤會、

▲南貨業職工會　昨日下午一時假北泥城橋鴻興里藥業工會召集英美二區會員大會、來賓佔衣業工會藥業工會暨各會員共七百餘人、一、公推主席孫春山、二、行禮如儀、三、主席報告開會宗旨、四、佔衣業代表演講、五、姚鳳麟朱敬華發表意見、楊華光報告參加藥業工會的經過情形、六、討論條件問題、七、產生救濟會委員、當場推出三人担任、

▲陶磁業職工會　昨假寶山路商務工會會場開成立大會、祗因天雨、故到會員僅五十餘人、市黨部派周復農六區黨部周良士到場指導、來賓有陸文藻莊景峯等、旋以不足法定人數、遂改爲談話會、當場決定組織小組徵求會員、

蔡同德風潮解決

蔡同德藥號以破壞條件激成罷工風潮、已有多日、昨日上午勞資雙方繼續舉行談判、資方代表湯以堯職工代表黃智三蔡茂槐方清鑑葉定中、經雙方談判結果、擬定解決辦法、一、替工條件照前農工商局簽訂之條件履行、惟替工職務須由介紹者負責、二、此次怠工期內職工薪資一律照給、三、此案業已解決、職工卽日復工、以上三項雙方認爲同意履行、故該店職工於今日復工、

拒毒運動週教育組會議

今日宣誓二組開聯席會議

中華國民拒毒會昨日下午三時在四川路鄧脫摩飯店召集第五屆全國拒毒運動週之教育組籌備會議、到者僑務局長鍾榮光市教育局文永淑中華職業教育社楊衞玉環球學生會朱鴻傑青年會王春濤女青年會田璀寶拒毒會黃嘉惠鄺定摩季世英黃佳懋等十餘人、公推鍾榮光博士主席、由沈傳揚紀錄、開會如儀、議案列下、一、教育組運動辦法案、甲、請全滬各學校於期會或週會時演講拒毒唱拒毒歌、並於上課歷史常識理化課時特別注重鴉片戰爭鴉片禍毒及鴉片之化學分析以廣宣傳、乙、請市教育局通令各學校學生分隊宣傳拒毒、丙、各校舉行拒毒演講比賽、一、請名人贈送獎品、二、評判員之請定、三、比賽場所之借定、以上推由上海市學生聯合會青年會學生部市教育局拒毒會共同籌備、丁、請全滬中等以上各校參加拒毒論文比賽、一、請名人贈送獎金及紀念章、二、評判員之請定以上推市衞生局女青年會學生部職業教育社拒毒會等共同籌備、戊、拒毒遊藝大會推寰球中國學生會拒毒會分延各學校籌備辦理、二、呈請大學院通令各書局於編輯中小學校之歷史課本時、須特別注重鴉片戰史一課、而常識課則注重鴉片禍毒一課、使青年學生能明瞭帝國主義侵略我國之先鋒及鴉片之遺害、未審定教科書請加入以上材料、巳審定者再版時加入、三、審查教育日宣言、當推定楊衞玉王春濤兩君修改、四、籌備在無線電播音敎請名人演講案、公決由拒毒會辦理、議畢散會、又今日下午三時宣傳宣誓兩組舉行聯席會議、仍假鄧脫摩飯店開會、

婦女會拒毒工作

中華婦女節制協會、自參加全國拒毒運動週、卽被推爲拒毒週家庭組中區主任、該會因開會期近、積極籌劃進行、召集鄰近團體女青協會女青年會及拒毒會幹事鄺定摩先生協同籌備家庭日遊藝會、茲探得其討論事項有下列各節、（一）開會地點假西川路青年會、時間在十月二日下午二至五時、（二）公推參政會毛克倫夫人爲大會主席、（三）名人演講擬請羅運炎夫人及楊晉卿先生、（四）遊藝節目計有音樂、化裝演講、影戲等項、已由各團體分頭接洽、

商總會常務會議

上海特別市各路商界總聯合會、昨晚開第十七次常務會議、出席委員十八人、公推胡鳳翔主席、鄭傑元紀錄、行禮如儀、書記報告上屆議案、次報告各分會來函、議案列下、（甲）九畝地分會呈請爲會員利康廠主余永生被社會局調查員誤會拘捕、請主張公道、公決請社會局長公正核辦、（乙）張賢芳提議、警務華人團召募、須由各分會報名總聯合會轉報、許雲輝王肇成張一塵附議、公決召募報名凡各路分會會員報名於各該分會、得轉報總聯合會、辦事處暫設納稅華人會、通知各分會查照、（丙）王肇成提議禁米出洋、余仰聖附議、公決致電國民政府命令嚴禁以維民食、請殉罰則以懲奸商、

討論湘省加厘

旅滬湖南商幫以湘省新定厘金章程、中間有照舊章增加至數十倍者、湘省人民實難任此担負、昨日午後在旅滬商幫協會開會、凡湖南駐滬之商號幾全體列席、議決分電國民政府武漢政治分會長沙省政府及全國商會聯合會陳述湘省人民困苦情形、並將新舊厘金比較表附請察核、當場又決議此案未解決以前、貨件一概停辦停裝、

檢查節單印花

江蘇上寶兼特區印花稅局閘北辦事處主任徐織、因際茲中秋節屆、各商號正値收賬、遵照部章結單應貼一分、日前已出佈告各商號須實貼節單印花、及派員分頭檢查、佈告如下、爲佈告事、照得印花稅票黏貼辦法、對於節賬結單一種遵照財政部定章、凡在一元以上之賬單應貼印花票一分、並不再加多貼、際茲中秋節屆、正値結收賬項之期、商民均應切實遵行、以裕國稅、倘有違章以及藐忽玩視者、一經查覺、定當照章處罰、不貸、毋違、此佈、

市民邵虛白請取締四明文戲

▲呈市指委會文　上海特別市市民邵虛白爲請取締四明文戲事、昨特具呈市黨務指導委員會文云、呈爲呈請嚴厲取締四明文戲以挽風化而正風紀事、竊查戲劇之設施、原爲陶冶性情、調劑精神、並負有改進社會匡濟世道之天責、其潛移默化功不在小、此吾人所以公認戲劇爲社會教育也、乃後之市儈奸滑之徒、曲解戲劇眞諦、不明戲劇志趣、妄自編造淫穢劇本、以迎合社會心理、而遂牟利之志、少數人之囊橐既飽、羣衆間之受害斯鉅、近查各游戲場中所演各種戲劇、其陳義高尙寓意深刻、能砭針末俗諷刺社會者固數不在少、而荒唐淫穢醜態百出以導入邪者亦比比皆是、而尤以四明文戲一劇爲甚、列觀該班所演、無非男女桑間濮上暗渡陳倉之曖昧情事、哥長妹短、言詞粗俗不堪、擠眉弄眼、舉動醜陋已極、穢褻卑鄙、無以復加、一般青年男女耳濡目染、心領意會、遂蠢焉思動、此滬上姦案之所以層出不窮也、且戲劇流傳甚速、影響殊深、其爲害之烈、實較洪水猛獸猶有過之、際茲世風衰微道德淪亡之時、吾人欲挽既倒之狂瀾、匡巳頹之人心、雖積極提倡良好教育以勸化之、猶虞未逮、何得更以淫詞穢狀以誨淫之、使陷於不可救藥之境地哉、況今軍事結束、訓政開始、社會教育亟待提倡、此穢褻齷齪如四明文戲者、豈容其長此伸牙舞爪以攫取吾人之精魂哉、虛白心所謂危不忍緘默、用敢不揣翦陋、直率上陳、伏乞鈞會迅予轉函交涉公署市政府轉飭臨時法院法捕房公安局嚴厲取締、以維風化而正人心、實爲黨便、

安徽日報昨宴各界

安徽日報籌備主任查光中、來滬採辦印機紙件、並在滬設立籌備處、昨晚假大東招待上海報界、及皖省政軍長領袖、到許世英等以及各報記者數十人、席間查君起謂、本報取名曰安徽日報、其意義當然係普遍全省的、其責任又當然爲全省民衆謀幸福的、而自顧吾皖各業之現象、幾無不在落伍之列、不過此種落伍之現象、在本省實不自今日始、但是往者吾皖民衆係在軍閥惡勢力之下、吾人對於建設是沒有辦法、今者在青天白日之下、吾人不得不急謀進步、雖屬黨政諸公負黨國之使命在本省從事建設之工作、而吾省民衆不能只靠別人而自無工作、又因爲要共同努力、則不得不集中思想統一輿論、而二者之責任、又非有純粹之報紙不能負、此種報紙實本報同人之所希冀者云云、

張童雲女孩候認領

據第一區第二所於本月十四日夜間十時在福佑路小世界附近查獲迷路女孩張童雲一口、呈送來局、訊稱年十一歲、小名叫小驗、父親向在山東做軍官、於六個月前因山東地面不靖、隨父母搬遷來滬、於十四日上午十二時隨母至城內小世界看戲相失、父之名氏及上海寓所之地名均不知曉等語、該女孩身穿藍點子花洋布單旗袍、內襯白布短衫、（袖上滾有花邊）、黑布褲、黑絲襪、黑鞋、髮已剪去、面部並有細白麻點、卽送新普育堂留養、在滬家屬、速往認領、

銀聯會徵集對於儲蓄銀行條例意見

經濟會議金融股預備參考

事關儲蓄銀行之基本立法

上海銀行業聯合會昨致各會員銀行通函云、敬啓者、頃接全國經濟會議金融股常務委員會錢主任永銘來函、略稱敝會第三次常會議決、於本月二十九日開第四次常會、討論經濟會議大會交議之儲蓄銀行條例草案、茲爲集思廣益起見、擬遍徵各儲蓄銀行及兼辦儲蓄之銀行、發表意見、藉資參考、俾臻完善、相應錄附儲蓄銀行條例草案一份、卽希貴會轉達各關係銀行共抒卓見、並祈將意見書於本月二十六日前惠擲、不勝感幸等語、事關儲蓄銀行之基本立法、相應轉達、敬祈貴行將對於該項條例之意見書、於本月二十六日以前擲下、以便彙轉、毋任企盼、

▲儲蓄銀行條例草案　第一條、凡以複利之方法經營左列各項之存款業務者爲儲蓄銀行、應遵照本條例辦理、一、一次收入十元未滿之金額爲不定期存款者、二、零存整付之定期存款、三、整存零付之定期存款、四、整存整付之定期存款、第二條、儲蓄銀行除第一條所列業務外、得兼營左列之業務、一、貴重物品及有價證券之保管、二、債券之淸理委託、三、經理本行所在地公共團體之金錢出納事項、四、經理本行所在地公共團體之經來存款、第三條、凡設立儲蓄銀行其資本總額至少須認足五十萬元、而又收足四分之一以上、並經財政部金融監理局核准者、方得開始營業、前項資本最低限度得因當時之特殊情形、呈由金融監理局核減之、第四條、儲蓄銀行設立程序、應遵照銀行條例第○條之裁定辦理、第五條、儲蓄銀行運用資本金之範圍如左、一、買賣國民政府公債庫券及其他確實有價證券、二、以國民政府公債庫券及其他確實有價證券爲担保之放款、三、股實商號二戶以上署名之票據貼現、四、以各儲戶所存金額爲限之放款、但須以儲戶存摺爲抵押、五、存放於國家銀行或其他殷實銀行、第六條、儲蓄銀行非經財政部金融監理局許可、不能經營本條例未規定之業務、第七條、儲蓄銀行不得設立分行、但因業務上之必要時得設置代理店、第八條、儲蓄銀行須按所收各種存款總額三分之一購買國民政府公債庫券、存於國家銀行、以爲付還儲蓄存款之担保、並取具存據呈報財政部金融監理局査核、前項存款總額以每半年末日之現存金額定之、第九日、如就近無國家銀行營業機關時、得存於其他殷實銀行、」儲蓄銀行破產時、儲戶對於前條之公債及其他一切財產有優先權、第十條、財政部金融監理局認爲必要時、得限制儲蓄銀行之業務種類或命其變更、第十一條、儲蓄銀行非經財政部金融監理局核准、不得有左列行爲、一、增加資本、二、變更業務之種類及其方法、三、代理店之設置或撤銷、四、合併或解散、第十二條、不論何項商號非經財政部金融監理局核准者、不得經營儲蓄銀行業務、第十三條、儲蓄銀行非經財政部金融監理局之核准而先行營業者、處以百元以上千元以下之罰金、第十四條、本條例施行以前、各項商號有經營儲蓄銀行業務者、自本條例公布之日起、三個月以內應呈請財政部金融監理局核准備案、第十五條、違反第七條第十一條之規定及依第十條之規定、違反財政部命令時、處董事監察以百元以上千元以下之罰金、第十六條、本條例未規定之事項均依銀行條例辦理、第十七條、本條例自公布之日施行、全國經濟會議金融股常務委員陳行提出、

各界新聞

▲王佐丞醫士妙手回春　外交部情報處茶役余元鑑患腳腫、經中西各醫診治無效、不一月而腫過膝及腹、面目亦浮腫、醫謂腳氣攻心、爲不治之症、巳請假摒擋、擬回紹興原籍、爰在浙江路老寶和紹酒店內暫寓、適遇北四川路大德里王佐丞醫士、在該酒店小酌、該店夥友葉有富識王醫、請爲元鑑診治、服藥後一劑腫消、二劑全退、今已飲食如舊、工作照常、情報處諸同人均驚奇不置云、按王醫學識高尙、著作頗多、前年衞生局取締醫生時、王醫曾有意見書發表、均經胡局長贊許、今春由新閘路遷往大德里、近來醫治濕溫白痞瘧痢、無不着手而愈、故連日診務甚形忙碌、

▲飛鷹牌香烟不日出世　中國新民烟公司爲提倡國貨挽回權利起見、特集合鉅資自建工廠、規模宏大、爲各香烟公司之冠、聘請專門技師擇選上等國產烟葉、悉心研究、監製二十支莊飛鷹牌香烟、色香味均俱上乘、裝璜華美、價値甚廉、聞正在工作中、日間卽可出世、

▲女子理髮專科二屆畢業　西門路一百七十號、上海女子理髮專校第二屆學生、前日舉行畢業典禮、來賓甚衆、行禮如儀後、沈校長叔夏致訓詞、其要點、（一）推廣婦女理髮事業、（二）尊重個人人格、（三）研究高深技能、繼來賓周仲蕃等演講、五時散會、畢業學生、爲周秀英姚永錫秦勤秀李也白李福寶徐璧仙梁妙英朱冠豪王琴綿朱素華潘順英十一名、業已受南京漢口溧陽等處理髮公司技師之聘、不日卽離滬、

▲天發源皮貨開幕　小東門大街天官牌樓口新開天發源皮貨局、自建三層樓黃色門面洋房、裝修工竣、定於八月十三日開幕、先行交易、該局經理胡君大鏞、經驗宏富、親往各口採辦珍貴細毛皮貨、刻巳陸續運到、開幕伊始、定價特別低廉、

來函更正

逕啓者、今晨閱貴報第三張本埠新聞欄載吳淞商人王峙峯因擅立運大公船行非法勒捐案昨被市政府密令吳淞七區公安局逮捕一則、最後一段涉及鄙人者、其詞云、又訊、吳淞區黨部委員吳健英以王峙峯執此營業、歷來損失不少、近忽被逮、擬設法爲其疏通轉圜等語、查鄙人與王峙峯並不相識、對於此事、昨晚十二時許於返淞車上始聞人言及、當時亦未與聞、更無設法營救之事、貴報所載、事出離奇、事關個人名譽、爲特函請貴報登入來函欄內更正、至盼、此致民國日報大主筆先生、吳健英啓、九月二十三日、

顧阿毛被仇家槍殺

充當探伙之蘇州人顧阿毛、年三十四歲、髮妻巳故、現與同鄉婦人老四姘識、賃居法租界愷自邇路長安里二號張松全家亭子間內、阿毛於前晚九點三刻時獨自一人在霞飛路格洛克路轉角仁和祥烟紙店門前口啖葡萄閒眺、突有仇人數名、迎面到來、拔出手槍向顧開放、顧卽飛步向北奔避、凶手仍在後尾追至蔭餘里口、又連開數槍彈中顧之胸部右邊腰間等處、受傷倒地、血如泉湧、奄奄一息、適有中西巡捕巡緝經過、聞聲趕來兇手巳竄避無踪、當將顧車送捕房、時顧巳氣絕身死、卽將尸體舁送同仁輔元堂驗尸所、昨日下午四時、由捕房報請法公廨聶承審官蒞所驗明尸體、升坐公案、卽據包探稟明前情、又據住居格洛克路鼎新里二十六號門牌見證王阿根上堂、證明死者當時被擊情形、又據尸母顧吳氏尸妻顧朱氏（係卽姘婦）投案、請求伸雪、聶君諭驗得巳死顧阿毛委係被人開槍擊傷身死、應由尸親自行備棺收殮、一面由捕房嚴緝凶犯、務獲解究、

市政府

▲批示　▲具呈人孫曹氏呈一件爲請補給失單以便執業由　據呈已悉、所請補給土地執業證候函請上海縣政府查明復到後再行核辦仰卽知照此批　▲具呈人楊瑞生呈一件爲批示解釋未合地方習慣請予更正免生流弊由　呈悉此案既據呈稱業已起訴仰卽聽候法院核辦可也此批　▲具呈人費文品呈一件爲受押方單恐謄請過戶請變核准予備案由　呈悉仰持同原單及受押契約到局呈驗再行核辦此批

商情

標金　市況初衰後平

昨二十三日、金業交易所、祗有上午十一點至十二點止一小時營業、標金市況、初衰後平、旋復見小、最後轉平、同業中進出交易、尙屬不少、以義興順萬元興永等、皆有買進、而源盛福昌以及各號等、均有賣出、人心似穩、計十一月份標金、自晨開盤價爲五十二兩五錢、比較上日小落五錢、蓋大條銀已長、滙兌略小、兼因賣戶見多之影響、嗣後回高數錢、至十一點一刻、爲五十三兩四錢、往後賣方復見衆多、人心益覺萎軟、至十一點三刻、計五十二兩、最後又見向榮漲起兩許、惟銀行買賣均寂、且因風雨交作、更覺蕭條、至午刻收市、爲三百五十二兩九錢、較前天稍跌一錢、査一小時間、最大價三百五十三兩四錢、最小價三百五十二兩、計有一兩四錢上落、物品開市三百五十二兩一錢、收市三百五十三兩一錢、調査此週中最大價（十八日）三百六十兩〇二錢、最小價（二十二日）三百五十二兩、計有八兩二錢差額、但市況乍漲乍跌、變化莫測、令人殊無把握、致人心忐忑未已云、

厘市　厘市回疲銀拆萎靡

▲洋厘　昨二十三日（即夏歷八月初十日）厘市、忽又回疲、計早市較前天回落六二五、午市亦降三七五、同計七錢二分〇三七五、市場內交易閒散、買賣二方、至午市益形平靜而無競爭、致價疲定、早午一標、業中票划等款、僅做數十萬之譜、銀行因値星期例假、故無交易、小同行滙山、亦屬有限、江角早市突昂、計六錢二分一厘、開外行託錢莊代購、市氣遂俏、迨至午市回平、計六錢一分九厘、與上日無異、廣角早市五錢九分一厘五、降二五、午市五錢九分二厘五、則大二五、成交數量十餘萬角、拆兌行情似穩、計早市一千二百十七角九分、小五分、午市一千二百十五角八分、降一角一分、銅元續見放長一千文、計四百〇六千五百、做出三萬數千餘串、衣牌早午同爲二千九百二十八文、加大四五文、角坯早二百四十文、午二百四十一文、加一文、貼水早五十三文、升一文、午仍計五十二文、

▲銀拆　昨逢星期日、中外各銀行照例封關、故無市可紀、乃華商數小銀行及錢莊、間有出入、銀拆穩勢委靡、計早市轉眼拆息八分、比前日縣落五分、午市拆息一錢一分、亦降一分、實緣外埠電滙到滬擁擠、銀根寬裕、需要不繁故耳、

大條　大條繼長

昨爲星期日、海關暨中外各銀行西商等、循例休假、所有國內外滙兌幷分股、一概無市可紀、惟大條銀據倫敦來電、近期長一二五、計二十六辨士四三七五、遠期亦長〇六二五、爲二十六辨士半、市面甚平、中國方面購買、賣戶稀少、美銀價長二五、爲五角七分六二五、英對美滙美對英之間、均無變遷、同計四元八角五分、日英如故、一仙令十辨士七五、日美降〇六二五、計四元五角八一二五、英滬長三一二五、一仙令七辨士八一二五云、

紗花　漸見轉機之紗市週訊

棉紗市情在週初平疲、蓋以海外花紗市況均趨疲弱、兼之原棉不振、人心萎疲、但市上實銷尙爲暢旺、本紗銷路更甚、日紗僅北路稍有交易、週末以國外市情轉佳、廣東漢口兩幇購買力尤見雄厚、紗市前途就實際上觀之、極有發展希望、交易所標紗、週初極疲、旋至週末海外市場轉入平穩地位、各方現紗需要甚殷、賣方雖仍施以壓迫、而漲勢終難遏制、結果比上週各月具漲二三兩、全週成交六萬九千包、老標紗了結三百包、大阪三品紗漲七八元、各月高低價如下、

	最高	最低
九月	一五五、三〇	一五四、五〇
十月	一五四、九〇	一五二、六〇
十一月	一五五、九〇	一五〇、六〇
十二月	一五三、〇〇	一四八、七〇
一月	一五一、八〇	一四七、九〇
二月	一五一、七〇	一四七、八〇

現紗銷路以在秋銷時期、例有一度之發展、廣幇實口最健、據聞滇桂兩省農估豐收、需要增加所致、統計全週各幇辦去一萬二千五百十包、行情本紗漲二三兩、日紗銷路以各地反日嚴重、大爲減色、廠商開出一萬包、均係期貨、各紗高低價擇要錄下、

		最高	最低
二十支	寶莽	一七六、〇〇	一七三、二五
	雙地球	一七八、二五	一七七、二五
	五福	一六六、二五	一六四、二五
	雙馬	一七六、五〇	一七三、七五
	富貴	一七八、二五	一七七、二五
	牧羊	一六八、五〇	一六六、〇〇
	人鐘	一七八、〇〇	一七五、五〇
	歡喜	一七七、〇〇	一七六、〇〇
	彩寶鼎	一七六、五〇	一七六、〇〇
	寶鼎	一六二、二五	一六一、七五
十六支	大發	一六七、〇〇	｜
	金城	一六六、〇〇	一六五、七五
	富貴	一六五、二五	一六四、〇〇
	紅團龍	一六二、二五	一六〇、五〇
	雙象	一六一、五〇	一六〇、七五
	人鐘	一六三、〇〇	一六二、〇〇
	地球	一六五、七五	一六五、二五

上週棉市步趨上游

棉市在上週因秋風秋雨損失極大、頗有搖搖欲漲之勢、適美印棉暴落、兼之賣方劇烈壓迫、乘漲即加碼、終徘徊於三十二兩一二錢之間、市上實銷交易異常沉寂、廠商態度仍爲消極、日廠則以紗銷不振、亦無意吸收、出口生意以印棉之低落、亦爲減少、漢幇在交易所極力套賣者、亦變現貨交易之不振也、嗣至週末美棉趨於穩因之局勢、寥落之棉市亦漸見起色、賣行亦不易遏抵矣、交易所漢標週初以國內棉作不佳、與國外市場之疲將相抵、迨至週末美棉消息逐步良好、買戶因之增多、各月復跳出三十三兩關口、全週成交四十萬〇八千二百担、美棉比漲一百二十五磅高、印度白洛溪漲二十四羅比、各月高低價如下、

	最高	最低
十月	三三、一五	三二、一五
十一月	三三、一五	三二、一五
十二月	三三、一五	三二、〇五
一月	三三、一五	三二、〇五
二月	三三、二〇	三二、〇五

現棉交易極少、廠商僅有另星交易、添配拚用、無大批吸收存儲之念、所以賣方之安心套賣也、漢口幇以當地收成豐稔、（在未受風潮之前）廠家觀望不動、日商又復無意、不得不向交易所大批套賣矣、全週廠家成交二萬一千一百四十七担、行號進五千〇四百担、玆錄高低價如下、

	最高	最低	成交數	期限
陝西花	三三、五〇	三二、五〇	三、〇〇〇件	現貨
平果爾	二八、〇〇	……	二〇〇件	又
密特合	四四、五〇	四四、〇〇	一〇〇件	又
太倉花	三三、〇〇	……	一、五〇〇包	十月
印度新特	三三、二五	｜	六〇〇件	二星期
阿古拉	三〇、七五	｜	六〇件	現貨
盧賓花	三九、七五	三九、五〇	三二〇件	又
渭南花	三四、五〇	三四、四〇	二〇〇件	又
老河花	三四、五〇	｜	一〇〇件	又
新通州	三六、〇〇	三五、〇〇	八一九包	又
康茵許	二八、七五	｜	一八五	又
餘姚花	三三、〇〇	三二、四〇	七、〇〇〇包	又
安慶花	三二、二〇	三一、八〇	二五〇包	又

外棉市況益見穩定

昨日星期棉花棉紗期現貨市場均無市、美棉來電報告、因收成情形及天氣稍遜、投機家買進而活動堅強、計漲三四十磅音、印度棉因紐約消息良好而漲、後以多頭獲利了結略跌、漲八羅比、日本三品花紗均停市、各月價如下、

		二十二日	比上日
美棉	十月	一八、六〇	大〇、四〇
	十二月	一八、五八	〇、三四
	一月	一八、五六	〇、三四
	三月	一八、四八	〇、三〇
	五月	一八、四六	〇、三〇
	現貨	一八、九〇	〇、四五
利物浦	十月	九、五九	大〇、二四
	十二月	九、四九	〇、二四
	一月	九、四九	〇、二四
	現貨	一〇、三二	〇、三三
孟買	孟加拉十二月	二六八	大六
	奧加拉十二月	三〇三	八
	白羅溪四五月	三三七	八

絲繭　上週洋莊絲銷仍難進展

絲匯上落不定歐莊乘機抑價

上週中本埠洋莊絲市、仍乏進展之可能、査歐美各莊、鑒於白絲經價步跌、咸思乘機囤積、前週發出大批電報、上週中雖陸續轉滬、奈絲滙初疲後堅、上落不定、因之戶因戀白絲經存底充厚、加以中秋節關將屆、咸擬抑價掃購、大批電轉交易、延不落籌、華絲商金以成本攸關、不願過分遷就、除現絲稍有售出外、來價過小之絲經、堅持不售、分將前拋各洋行之期貨、積極交解、以期裝運出口、領取絲款、上週中白絲經成交雖難暢達、而華絲輸出不弱、計由法郵船亞島斯號裝往法屬里昂馬賽及轉口之黃白絲經、共計一千四百餘包、可領絲款一百三十萬餘兩、本週中如歐莊開價較高、絲滙轉定、洋莊絲銷當可轉暢耳、

海外華絲價由平疲而轉堅穩

▲紐約　上週中美綢廠、對於高等乾經、頗具動辦之趨勢、嗣因美滙頻縮、去電不轉、▲里昂　上週中法屬里昂等處、絲價由疲轉堅、本週中當有電轉、秋綢銷路活動、原料廠經轉機、惜開價不高、前拋期絲運法不弱、絲價堅定、▲英印　美倫商廠經遠期貨、各綢廠因綢銷暢達、拋意頗濃、瑞士乾大經銷胃、亦不寂寞、印度粗絲、進意未衰、絲價堅挺、▲橫濱　日絲歐銷續暢、期現各貨、一致趨漲、最優等現貨、吋價一千二百二十日元、玆將上週末海外市場華絲市價、列表於下、（紐約每磅價單位金元、里昂每基羅價單位法郎）

絲別	紐約	里昂
高等滬白廠經	五、八六	三一八
上等又	五、二〇	二七八
中等又	四、五〇	二四六
下等又	三、九八	二一五
上等魯黃廠經	四、五三	二五〇
上等川黃廠經	四、四九	二四六
上等八蘭灰經	二、〇〇	一一六
上等輯里乾經	三、五〇	二一六
中等又	二、九三	一七九
下等又	二、六八	一五八
上等輯里大經	二、九五	一七一
下等又	二、六三	一六〇
上等輯里白絲	二、三二	一二一

▲中外絲頭市價依然白勝於黃

上週中本埠絲頭市面、白貨因歐日各莊需要未衰、成交頗不寂寞、行市益呈堅俏、黃貨法需亦殷、行情續堅、里昂各絹絲廠、白貨需要仍殷、黃貨存底尙充、週末絲期標準、依然白勝於黃、計白貨每基羅價開十先令四辨士七、漲半辨士、黃貨九辨士七五、漲二五、

米市　上週米市變動尙烈

閘北米市、在過去一週中變動異常劇烈、各貨開盤、皆有巨額之上落、考其原因、（一）到源多寡不均、（二）中秋節關將屆、（三）存貨尙不見缺、因此三種關係、米市升降、遂無從捉摸、週初承前星期漲風餘燄、尙稱緊挺、及至星期二三、以到貨甚擁、人心驟形鬆懈、大盤即逐步跌低、而星期四跌落更多、新米均相差五六角一石、星期五六繼續回小、但數目稍減、星期六及昨日、無甚特殊漲落、全市交易、以陳貨爲旺、如白粳、薄稻、羊尖等、均有售開、而變元因到源不多、趨勢獨好、新米去路、不甚發達、西新已有開始運滬、來數不旺、東新、羊尖、杜尖、埠尖、機尖等、斛開均屬寥寥、全週到船二百六七十號、斛開總數達四萬餘石、玆將最高與最低價列下、以資比較、（單位元）

貨別	最高價	最低價	差數
陳白粳	一一、八〇	一一、五〇	、三〇
陳白粳	一〇、七五	一〇、四〇	、三五
陳白粳	一〇、〇〇	〇九、六〇	、四〇
陳薄稻	一一、八〇	一一、四〇	、四〇
陳薄稻	一一、六五	一一、三〇	、三五
陳薄稻	一一、四〇	一一、一〇	、二五
通變	一四、三五	一四、二五	、一五
通變	一四、一五	一四、〇〇	、一〇
通變	一四、〇〇	一三、八〇	、二五
陳尖	一〇、七五	一〇、五〇	、二〇
陳羊尖	一〇、三〇	一〇、〇〇	、三五
陳羊尖	一〇、一五	一〇、〇〇	、一〇
陳杜尖	〇九、八〇	〇九、六〇	、二〇
陳杜尖	一〇、六〇	一〇、四〇	、二〇
西新粳	一〇、四〇	一〇、三〇	、一〇
西新粳	〇九、七〇	〇九、四〇	、三〇
東機新	〇九、六〇	〇九、三〇	、三〇
東機新	一〇、〇〇	〇九、八〇	、三〇
新菱尖	〇九、八〇	〇九、七〇	、一〇
新菱尖	一〇、〇〇	〇九、八〇	、二〇
新羊尖	〇九、〇〇	〇八、七五	、二五
新羊尖	〇九、八〇	〇九、六〇	、二〇
新杜尖	〇九、六〇	〇九、四〇	、二〇
新埠尖	〇九、三〇	〇九、〇〇	、三〇
淺新尖	〇九、〇〇	〇八、八〇	、二〇

雜糧　黃豆市勢堅挺

昨日黃豆市面、仍形穩定、因來貨不多、同時內地江北幇及油廠等仍有良好之進胃、故開市形勢極爲堅俏、各貨市盤較前日雖無特殊榮望、然均較爲挺秀、九江運豆開四兩四錢二分、穎州黃爲四兩二錢七分、漢口黃三兩八錢五分、共計成交一千五百餘包、現時大連豆存貨極爲缺乏、故市勢尤爲堅挺、平格豆喊至五兩以外、不見受手、故未成交云、

▲各國票價（錢莊做開外幣五點鐘以前之盤）

票別	單位	買	賣
澳金票	每元	十元〇三角五分	十元〇四角五分
朝鮮票	每元	九角九分五厘	一元〇〇五厘
義大利	每元	一角一分	一角一分二厘
安南票	每元	一元〇四分五釐	一元〇五分五釐
中國漢鈔	每元	二角五分五釐	二角六分五釐
交通漢鈔	每元	二角八分	二角九分
中央漢鈔	每元	一角八分二厘	一角九分二釐
法郎票克	每元	八分四厘	八分六厘
新加坡票	每元	一元一角九分	一元二角
香港鈔票	每元	一元〇七分五厘	一元〇八分五釐
東老頭票	每元	九角九分五釐	一元
英金四開	每個	十元〇六角	十元〇七角
美金四開	每個	十元〇八角五分	十元〇九角五分
花旗票	每元	二元一角五分	二元一角六分
英金票	每磅	十元〇四角	十元〇五角五分
荷蘭票	每元	八角五分	八角六分
坎拿大票	每元	二元一角四分	二元一角五分
印度票	每羅比	七角八分五釐	七角九分五釐
菲律賓票	每元	一元〇六分	一元〇七分

▲金市

	每條
現貨標金	三百七十七兩五錢
足赤條金	三百八十五兩
沙金	三百八十六兩

英美日銀市電訊

花旗銀塊	五角七分六二五
英美匯水	四元八角五分
英日匯水	一先令十辨士七五
美英匯水	四元八角五分
美日匯水	四十五元八一二五
倫滬匯水（倫敦銀塊）	二先令七辨士八一二五
大條銀近期	念六辨士四三七五
大條銀遠期	念六辨士半

盤數（兩錢分）	
十一月期標金　開盤	三五二・五〇
又　高至	三五三・四〇
又　小至	三五二・〇〇
又　收盤	三五二・九〇
午後　開盤	無市
又　高至	無市
又　小至	無市
又　收盤	無市
九月期　補水標金登帳	無市
十月期　標金登帳	無市
十一月期　標金登帳	無市

市價

▲銀洋錢市（九月二十三日星期日市）

	早市開出行情	午市開出行情
國幣	七錢二分〇三七五	七錢二分〇三七五
江南小洋	六錢二分一釐	六錢一分九釐
廣東小洋	五錢九分一釐五毫	五錢九分二釐五毫
銀拆	八分	一錢一分
銅元	四百〇六千五百文	四百〇六千五百文
衣牌	二千九百二十八文	二千九百二十八文
角坯	二百四十文	二百四十一文
小洋貼水	每角五十三文	每角五十二文

▲上海證券物品交易所

十一月標金（煉見九七八標準）

開盤	三五二・一〇
最高	三五三・四〇
最低	三五一・九〇
收盤	三五三・一〇

▲國內匯兌（銀行公會報告各省匯市）

地名	種類	行市
北京	公砝	一〇四一・五
天津	行化	一〇四九・五
重慶	九七平	一〇一〇・〇
成都	九七平	〇九八〇・〇
萬縣	九七平	一〇四五・〇
漢口	洋例	一〇三一・〇
廣州	毫洋	〇〇六一・五
梧州	毫洋	〇六八五・〇

地名	名稱	行市
北京	銀元	一〇〇〇・〇
天津	銀元	一〇〇〇・〇
青島	銀元	一〇一三・〇
烟台	銀元	一〇〇六・〇
重慶	銀元	〇九一五・〇
成都	銀元	一〇九〇・〇
萬縣	銀元	一〇五〇・〇
福州	銀元	一〇一六・〇
廈門	銀元	一〇一四・〇
南京	銀元	一〇〇三・〇
汕頭	銀元	一〇〇八・〇
漢口	銀元	一〇一二・五
雲南	滇幣	〇三二二・〇
九江	銀元	一〇一六・五
南昌	銀元	一〇一二・〇
蕪湖	銀元	一〇〇五・〇
安慶	銀元	一〇〇七・〇
杭州	銀元	一〇〇三・〇
長沙	銀元	一〇一八・〇
蚌埠	銀元	一〇〇四・〇

▲滬南米市

昨日滬南河下各米市價如下

米名	價
葉榭新粳	九・六〇至九・四〇
周浦新粳	九・六〇至九・四〇
南橋新粳	九・六〇至九・四〇
河市高破	一一・四〇至一〇・八〇
普通白破	一〇・五〇至九・九〇
蘇項白粳	一〇・〇〇至九・七〇
常高變元	一三・七〇至一三・二〇
同里白粳	一〇・一〇至九・六〇
頂青薄稻	一〇・五〇至一〇・三〇
周莊白粳	九・七〇至九・四〇
同里羊尖	九・七〇至九・五〇
航船薄稻	九・九〇至九・六〇
遊盛東新	九・七〇至九・六〇
和盛東新	九・七〇至九・六〇
同里杜尖	九・五〇至九・一〇
北尺白粳	九・七〇至九・四〇

嘉穀堂米業公議米價（每石二百磅淨米標準洋價照市）

特號粳	一一・四〇
頭號粳	一一・〇〇
二號粳	一〇・四〇
三號粳	一〇・〇〇
機白元	一三・四〇
號頭利	一〇・四〇
二號尖	九・八〇
三號尖	八・八〇

▲大連油豆餅電（十月念二日下午二點三十分到申）

貨名	期別	價
豆油	現貨	十七元四角五分
又	十月份	十七元三角
又	十二月份	十七元二角
又	一月份	十七元
黃豆	現貨	六元四角九分
又	九月份	六元四角七分五釐
又	十月份	六元一角九分
又	十一月份	五元九角三分
又	十二月份	五元八角五分
又	一月份	五元八角五分
豆餅	現貨	二元一角五分
又	十月份	二元〇八分五釐
又	十一月份	一元九角三分五釐
又	十二月份	一元九角一分
又	一月份	一元九角一分
高糧	現貨	未開
又	九月份	三元八分五釐
又	十月份	三元一角五分
又	十一月份	三元二角二分
又	十二月份	三元二角五分
又	一月份	三元二角八分
鈔票	現貨	七錢一分七釐五毫

▲雜糧

	每担
高郵小麥	三兩八錢
漢口小麥	三兩六錢七分

▲大連油豆餅電週比較表價

貨名	一週間最高價	星期	一週間最低價	星期
大連豆油現貨	一七・七五〇〇	一	一七・四〇〇〇	四
又　十月份	一七・七五〇〇	一	一七・三〇〇〇	五
又　十一月份	一七・三五〇〇	一	一七・二〇〇〇	六
又　十二月份	一七・一〇〇〇	二	一六・九〇〇〇	四
又　一月份	一七・一〇〇〇	二	一六・九〇〇〇	四
又　二月份	無市	二	無市	〇
大連黃豆現貨	六・五七〇〇	二	六・四七〇〇	一
又　九月份	六・五五〇〇	二	六・四七〇〇	一
又　十月份	六・二七〇〇	二	六・一九〇〇	六
又　十一月份	五・九八〇〇	二	五・四三〇〇	六
又　十二月份	五・九〇〇〇	二	五・八五〇〇	六
又　一月份	五・九〇〇〇	二	五・八五〇〇	六
大連豆餅現貨	二・二〇〇〇	二	二・一五〇〇	六
又　十月份	二・一五〇〇	二	二・〇八〇〇	一
又　十一月份	一・九九〇〇	三	一・九三五〇	五
又　十二月份	一・九五〇〇	二	一・九一〇〇	六
又　一月份	一・九五〇〇	二	一・九一〇〇	六
又　二月份	無市	四	無市	〇
大連高糧現貨	三・〇六〇〇	三	三・〇六〇〇	一
又　九月份	三・一一〇〇	五	三・〇八〇〇	四
又　十月份	三・一五〇〇	六	三・一四〇〇	二
又　十一月份	三・二五〇〇	二	三・二〇〇〇	四
又　十二月份	三・二五五〇	一	三・二四〇〇	四
又　一月份	三・二九〇〇	三	三・二八〇〇	六
鈔票現貨	七錢一分八二五	五	七錢一分七〇五	六

▲匯率金銀錢洋銅元高低表

名稱		一週間最高價	星期	一週間最低價	星期
英倫	申規一兩	二先令七辨士二五	六	[illegible]	四
法匯	申規百兩	一千六百二十五法郎	六	一千六百〇五法郎	[illegible]
紐約	申規百兩	六十三元二五美金	一	六十二元六二五美金	四
香港	港洋百元	七十九兩	三	七十八兩七五	一
印度	申規百兩	一百七十三羅比半	一	一百七十二羅比二五	四
瓜哇	申規百兩	一百五十七盾二五	一	一百五十六盾	二
星加坡	星洋百元	九十兩	二	八十九兩二五	一
東京	日洋百元	七十三兩七五	三	七十二兩七五	六
大條	銀近期	念六辨士三一二五	六	廿六辨士〇六二五	二
大條	電遠期	念六辨士四三七五	六	廿六辨士一八七五	二
十一月	標金	三百六十兩	二	三百五十二兩	六
現貨	標金	三百七十九兩	三	三百七十七兩二五	六
足赤	條金	三百八十六兩五	三	三百八十四兩七五	六
沙金		三百八十七兩五	三	三百八十五兩七五	六
銀[illegible]		七錢二分〇二五	六	七錢一分九七五五	四
江南	小洋	六錢二分一厘五	一	六錢一分九釐	六
廣東	小洋	五錢九分四二五	一	五錢九分一釐五	五
銀拆	日息	二錢二分	一	七分	五
銅元		四百〇五千五百文	六	四百〇三千五百文	三
衣牌		二千九百二十四文	一	二千九百〇七文	三
小洋		二百四十文	六	二百三十九文	三
每角		五十二文	六	五十一文	二

▲糖市

糖名	價
足三肩白糖	九兩九錢
上冰花白糖	九兩五錢
足上冰白糖	九兩七錢
二四號粗砂白	六兩三錢
二四號粗砂白	六兩三錢
二十號中砂白	六兩一錢
十八號中砂白	六兩
上湖莊赤砂糖	七兩七五
上棉湖赤砂糖	七兩六錢
上雅湖赤砂糖	七兩四五
頂高呂宋青	七兩六錢
頭號呂宋青	七兩三錢
二號呂宋青	七兩一錢
三號呂宋青	六兩八錢
四號呂宋青	六兩四錢
低四號呂宋青	六兩
冰花青	七兩二錢
軟坯青	六兩二錢
隆江青	六兩四錢
提莊青	六兩八錢
黃崗青	六兩五錢
地球上白冰糖	六兩四錢
五福上白冰糖	六兩二錢
泰源上白冰糖	六兩六錢
高統手白冰糖	六兩一錢
抵統手白冰糖	五兩九錢

▲雜糧

早黃豆	三兩八錢七分
又　綠豆	四兩四錢
九江青豆	四兩一錢
又　遲豆	四兩四錢
湖南秈米	八元一角
又　機米	八元七角
江西機早	八元五角
又　機晚米	九元二角六分

▲煤油

牌名	單位	價
老美孚牌	每箱	五元二角五分
老美虎牌	每箱	五元一角五分
老美鷹牌	對聽	四元八角五分
老美散艙	對聽	四元三角
老美平安	每箱	六元
老美本牌	每箱	六元五角
老美汽油	每箱	七元
德士古紅星	每箱	五元二角五分
德士古幸福	每箱	四元九角五分
德士古幸福	散倉	四元三角
大明銀箱	每箱	四元九角五分
大明銀箱	散艙	四元三角
亞西亞元寶	每箱	五元二角五分
亞西亞新德	對聽	五元〇五分
亞西亞龍牌	對聽	四元八角九分
亞西亞僧帽	對聽	四元八角五分
亞西亞散艙	對聽	四元三角
亞西亞十字	對聽	四元六角四分
亞西亞散艙	對聽	四元〇九分

▲現貨麵粉

粉名	單位	價
紅藍車粉	每袋	二兩一錢四分五
綠兵船粉	又	二兩一錢四分
紅兵船粉	又	二兩〇七分
綠寶星粉	又	二兩一錢四分五
紅寶星粉	又	二兩〇七分
綠山鹿粉	又	二兩一錢四分五
紅山鹿粉	又	二兩〇七分
綠雙馬粉	又	二兩一錢二分
紅雙馬粉	又	二兩〇四分
綠三星粉	又	二兩一錢四分五
紅三星粉	又	二兩〇七分

□劉河少婦美姿容

眉目傳情締緣何太易 家庭細故割愛本非難

劉河婦人周老二、又名周桂寶、現年廿八歲、稍有姿色、向在原籍與何桂生姘識多年、至去年冬間、有當地某荳餅店小主倪國勳、年少風流、在燕子窠內與周相値、初則眉目傳情、繼則發生戀愛、兩心相印、恩愛異常、遂商議進一步之計策、由周婦與倪合出洋七百元給何桂生、作爲脫離關係費、從此周婦與何永斷葛藤、而與倪實行同居之愛、不料好事多磨、於本月初九日、雙方忽因家庭細故、遂起糾紛、愛情斷告破裂、周婦卽赴公安局報告、謂被倪國勳將伊寄存親戚家之衣箱一只取去、而倪亦投公安局控周婦將伊之衣箱一只捲逃、經局長向雙方勸導一過、始各散去、嗣周婦因不堪倪之騷擾、出走至滬、暫居北京路九十六號親戚家、並委托江容律師、於本月十八號登報警告倪國勳、倪見報後、亦來滬、延律師在臨時法院、以刑事控訴周老二捲逃、及登報公然侮辱等情、請求傳案訊究、由院准詞出票、發交總巡捕房飭傳、兩晨已屆開審之期、周老二偕其代理江容律師到庭、卽據原告律師陳述案情、請究、江律師聞語、卽起稱原告控訴被告捲逃、毫無證據、且歐律師與原告律師曾一度商議、已允將告訴撤回、請求庭上准案註銷、宣告被告無罪云云、經葛推事核供、向被告質訊一過、諭本案註銷、被告無罪、

枷鎖郎當二十年

活在歐洲不知大戰 立陶宛的奇案

在立陶宛的泰爾司奇小城附近、近來發現了一個該國有史以來最奇特的犯案、

先是一九〇六年時、喬塞斯路卡邱司氏、在泰爾司奇地方和他患心弱病的弟弟名叫喬納司路卡邱司同住、他有一所小小的田園、想把賣了、旋卽遇到一個合意的主顧名叫斯脫拉加斯加的、他並願連同那患心弱病的弟弟一起領去、他願意擔任提挈照顧的義務、但他待遇的方法太奇妙了、他將他帶上重十五基羅克雷姆的枷鎖、綁在地穴的牆上、二十年來、這苦人的生涯全消磨在這黑暗地獄中、玩弄身上的鍊鎖、以當娛樂、二十年未見天日、呼吸的是地窖中昏淡混濁的空氣、所看見的人類、僅天天供給他食物的斯脫拉斯加一人而已、事出湊巧、喬納司的幸運來了、他的被拘無端被隣家一位女孩發見、歸告他的爸媽、事聞於警察、立刻蹤跡到這囚犯的拘所、一見之下、雖然頑冥無情如警察、也驚得喘氣、原來他們看見枷鎖着的人、活像一個鬼、穿着襤褸的破衣、戴着粗厚的帽兒、生人的意味、眞是微乎其微了、「乾枯得出奇」、這是觀衆對於喬納司的形容語、他滿身蒙着舊痕新創、和他的心靈一樣衰弱到怕沒有恢復舊觀的希望了、他在這二十年慘酷生涯中、密邇他監獄的一九一四一九一八年間的世界空前大戰、他絲毫不知、他立刻被送進醫院、同時斯脫拉加斯加被捕受審、但憑有證據坐實他的罪狀、祇好從寬判決拘禁兩禮拜、罰金五百里答、但這位被判決的對於這輕微的懲罰還不服上訴、但上訴法院終於維持了這判決、

公園邂逅不相識之女郎

▲茶館中評論 ▲拆稍無證據

廣東人李景維、於本月十四晨投虹口捕房報告同鄉人俞所青、崑山人杜煜成、本地人樂根發、湖州人凌吟常州人丁寶良等、將伊軋至海甯路茶館內、藉端拆稍、並搶去値洋九十二元之金表金鍊一條等情、由捕房派探張亞亭與西探長司密脫、先後將俞等五名拘解臨時法院、訊押在案、前晨奉王建祖推事研訊、卽據原告李景維投稱、於本月十三號晚十時許、我往白渡橋外灘公園中遊玩、遇有不相識之一女子與我談話、因言語不通、而不理之、當時被告等在外到來、將我圍住、謂我調戲人家女子、現園外有人守候、當飽以老拳、須出洋八元、可免無事、我以囊中無洋、被若等軋至海甯路茶館內、肆意敲詐、當給伊等洋兩元、甫出茶館門首、另有同鄉人魏姓、將我之金表金鍊搶劫而逸、是以翌晨報告捕房云云、被告代理律師辯語、起立向原告詰問、被搶去之金表係何牌號、在何處買來、均不能詳細答復、辯稱是項金表、係我父之好友西人馬姓所贈、現該西人已往香港等詞、質之各被告、均供是晚亦往外灘公園遊玩、見原告偕西裝友人多名、與一粵人陳姓吵鬧、爲婦女之事、將陳軋至海甯路茶館評理、我等所邀、居間排解、嗣原告理屈、出茶資二元、並無搶刼金表金鍊之事、求察、王建祖推事核供之下、以原告所供、證據不足、並無證人到案證明、遂判被告俞等五人開釋、

雌解雄與離婚問題

西鄉馬橋農民沈書華、以伊妻龔寶華爲雌解雄、故央干道明葉乘常等、介紹於松江律師葉人祿處、立據離婚、嗣龔忽以刑事訴沈等強迫離婚、並請律師提起公訴、地方法院偵查結果、將各被告及葉律師以妨害自由罪提起公訴、一時頗引起律師界及社會上之注意、故開庭審理、列席旁聽者甚爲擁擠、茲此案已於昨日宣告判決、被告等均無罪、其理由以原告所訴、證據不足、與證人之事、實不合情理云、

西婦之首飾

▲巴歇西嵐騙取變價化用

住居法新租界霞飛路地方之英國婦人孟萊（一譯晉）家、於上月間被巴歇西嵐章合章潛入房內、竊去價値二千五百元之首飾、後令其妻章唐氏持至自邇路德和銀樓兌換、得洋化用、現爲法捕房探目唐雲卿李友生等偵知、將章夫婦拘獲、推原贓無從吊取、祗將收贓之德和銀樓夥計葛松甫一併帶入捕房、解送法公堂請究、先由原告投訴被竊情形、詰之章合章、供認行竊不諱、章唐氏供、婦人與章係屬姘識、此項首飾、由章囑我持至德和銀樓兌換、得洋一百卅五元化用、不知伊是竊來之物等語、質之葛松甫供、民人向在德和銀樓爲夥、於五月十二日、章唐氏持西式鑽鐲一只及金戒等物到來兌換、講定價洋一百卅五元、將款交付後、該銀樓小主人李翼生、以此項首飾形跡可疑、當令商人拒絕收兌、故商人復將兌款收還、並將飾物交還唐氏、斯時適有一婦人到來購買首飾、見而向唐氏買下而去、商人實未收買、並由德和銀樓夥計傳方際李翼生陳大有袁敬堂等上堂證明一切、並延律師代辯、繼由原告代表律師稱、各證人均係德和銀樓之夥友、是否有證人資格、應請堂上注意、中西官諭聽候展期再訊、

姊虐其妹

鄰人抱不平

住居法租界地方之婦人楊桂英、近因將其妹周阿囡百般凌虐、以致遍體鱗傷、常由鄰居見而代抱不平、至法捕房報告捕頭、飭探將楊桂英與周阿囡一併帶入捕房、解送法公堂請究、先由捕頭稟明前情、繼由周阿囡稱、時常遭姊姊毒打、現今不願回家、求請超豁、詰之楊桂英供、阿囡是婦人父親姘婦所生、父母亡故後、由婦人撫養長大、近因阿囡時常私下竊取物件出外變賣、得錢化用、故此略加訓責、餘供支吾、中西官判楊桂英罰洋卅元充公、周阿囡送濟良所擇配、

路刦婦人金鐲

住居崑山路廿四號門牌之婦人陳沈氏、前晚十一時十分鐘、因事經過滬西赫德路、突被匪徒六人、用強暴手段、將該氏手上所戴値洋二十餘元之金鐲一只、搶刦圖逃、氏不捨其失、在後面追趕、並大呼強盜、經包探居阿福與三百五十六號華捕聞警到來、幫同追獲匪徒二名、帶回靜安寺捕房、捕頭詰悉名談金生李桂長、皆上海人、諭令收押、候解送法院訊究、

□身藏利刃

▲圖刦財物

無賴紹興人許吉生、於前日上午三時十五分鐘、身藏利刃一柄、在九江路一帶圖刦行人財物、被一百卅九號華捕與包探周桂生查見、以其形迹可疑、上前攔詰、言語支吾、當將其檢獲、搜出利刃、遂帶入老閘捕房、捕頭略詰一過、諭着押候查明解送臨時法院訊究、

雉妓不堪其苦

向在廣東路某雉妓院爲雉妓之十八歲湖北女子吳林第、近因屢遭鴇婦虐待、不堪其苦、不願作皮肉生涯、於前日私自逃出、在途哭泣、被一百八十九號華捕查見、詰悉前情、遂將其帶入老閘捕房、稟明捕頭、諭將吳女轉送濟良所留養、候解請法院核示、

相爭只爲兩雞兒

閘北中華新路森和里廿九號門牌、係曹金根爲二房東、有陳益清係三房客、前日陳家宰雞二只、而曹金根之妻朱氏、指雞係伊家所畜、當斥陳妻阮氏嘴饞作賊、於是兩婦先起衝突、繼則兩男、加入戰團、無如曹夫婦孔武有力、以致將陳毆傷甚重、當由阮氏鳴警到來、則曹已逃避、乃將曹朱氏拘入五區警所、除將陳送往濟生醫院醫治外、昨將曹朱氏解送地方法院訊辦、

□爭產斷脰記

（哭盦）

遺產毒！

平日間作惡多端，一毛不拔，坐擁鉅產的富翁，到死的時候，可能有半個金錢帶到陰世裏去！反而引起種種的糾紛。我們能夠看見有幾個富家子弟，是循規蹈矩的。不是花天酒地，在外胡鬧；便是煙賭吃着，荒唐一世；可憐幾個造孽錢，却造成子孫墮落的途徑。至於那沒有囤積的富翁，更不必說，擺在眼前，我們且看下列的一件事實吧：

滬西屠某，家富於財，而性極慳吝，日較錙銖，一毛不拔，年逾六旬，還沒有兒女，承繼者也未選定。日前，他忽急病去世，族人紛紛爭奪承繼，他的屍體，反沒有人顧問，讓他冷冰冰的挺在板上。一直吵鬧了一星期，遺產究歸何人承受，尙不解決，但是他的屍體，却漸漸朽腐，臭氣觸鼻難聞。族人沒法，祗好暫先把他的屍體入棺，然後再議遺產問題。當入殮的時候，族人爭捧屠某的頭，（按屠某係紹人，紹俗孝子捧首）那裏曉得屍體已經腐化，你拉我扯，竟斷屠某的頭脰落！

這一齣活劇的出現，究竟是族人的不肖？還是遺產的害毒！？

私設燕子窠

婦人陳曹氏曹顧氏、同在廣東路四百九十號門牌屋內、私設燕子窠容留章天生等吃食雅片煙、昨被老閘捕房中西捕頭查悉、往將二婦及章拘獲、連同烟具、一併帶入捕房、詰問口供一過、諭着分別暫押、候解送法院訊究、

妻從他人走

滬西勞勤生路英華里工人殷家富之妻韓氏、與同居張鄭氏之外甥徐邦鑫發生戀愛、當間逃匿、殷遂向張鄭氏追究、張鄭氏迫不得已、找尋多日、始探悉韓氏匿居於盧家灣、昨日張鄭氏偕殷前往、將韓氏尋獲、詎竟不服、在途打架、當由崗警一併拘入三區警所、特送法院訊核、

悟得花會毒

▲懸崖勒馬赴所告發

城內老縣前婦人王沈氏、向做花會航船、前日有黨家才者、書明花會名目持錢解押、行至該氏家中、忽又悔悟不該賭博血金錢供人魚肉、且以花會害人非淺、又投一區二所告發、當奉派警將王沈氏拘獲、於昨申送市公安局究辦、

大舞臺
男女合演 八月十一夜戲 價目 一元 八角 六角 四角 三角 電話中央五百九十五號
孫少堂 張少泉 沈豔芳 白鳳英 林樹森 孟麗君 李桂春 白牡丹 張桂芬 袁小樓 李瑞亭 于蓮仙 小桂元 （郎小達子）
□六本鎮國高廷贊□

丹桂第一臺
男女合演 八月十一夜戲 電話中央一七八
價目 花樓 官廳 一元 包廂 正廳 五角 三層 包廂 三等 客座 小洋 三角 二百 九十
杜雲卿 劉文美 蓋玉廷 安舒元 劉筱衡 蓉麗娟 陳筱穆 李秀英 小三麻子 雪明玉
七時半登場 二本開天闢地 請諸君早臨

天蟾舞台
男女合演 八月十一夜戲 特煩全體名角 准演文武傑作 拿手好戲
王鳳琴 潘雪豔 王芸芳 小楊月樓 麒麟童 劉漢臣 劉奎官 高百歲 董志揚
空前巨製 頭本封神榜 七時登場

共舞台
法國婦孺救濟會假座 男女合演 八月十一夜戲 電話三千五百十七
◀今晚包廂正廳每位二元▶
高衙德君 高女士 金根發君 潘女士 杜月 崔君 朱如小君 許仲蜜君 林居士 蔣女士 王得天君 袁履登君 金根發君 杜林寶君 杜根發君
捉放曹 女起解 武家坡 落馬湖 上天台 收姜維 珠簾寨 黃鶴樓

上海舞台
男女合演 八月十一日禮拜日夜戲 電話中央五五六〇
劉兩田 于雨亭 筱蘭芬 劉慧琴 趙韻聲 賈璧雲 趙君玉 趙如泉 劉豔琴 曹毛包 于桂芬 金少山 郭春華 趙東昇 吳桂芬
五本 六本 穿金寶恨扇

林記更新舞臺
男女合演 八月十一夜戲 電話北四〇〇二
價目 注意 優等花樓正廳七角 特別包廂正廳五角 頭等包廂正廳三角五分 二等二角五分 三等小洋二角
劉鳳卿 劉喜鳳 陳佩卿 張韻樓 筱菊紅 筱香紅 筱月紅 張質彬 張國斌 韓鳳奎 查天影
◀八時登場 牛郎織女 八時登場▶

永安天韻樓
大京班十一夜戲 全班合演
新排佛化勸世好戲 頭本 梁武帝

永安天韻樓影戲
★開映明星影片公司著名新片★
北京楊貴妃

◎詳細說明書請閱本樓出版之天韻日報◎

永安天韻樓柳社新劇 十一夜戲
彭德惠 沈冰血 羅慧因 趙文聲 李梅君 玉惠君 張四維 章擁翠 王少白 吳愛球 尹曉霞 張顛顛 徐寒梅 丁大鵬 仰天恨
頭本上海闊小姐

先施屋頂樂園
（大京班預告）
特煩應君寶蓮續排大宋歷史著名文武機關傑作好戲 （十七本）狸 （十八本）貓
◎排練純熟擇吉起演◎
國產影片 後部 兒女英雄 日夜開演

新新屋頂花園
新聲大京班：王傻廬 張銘軒 趙君市 趙鑫壺 李寶培 王寶蓮 秦雪震 王蘭卿 水上飄 九十本 飛龍傳
鐘社新劇：林雍容 夏天人 宋癡僧 張大公 秦哈哈 董天心 二本 時髦女子
精神團：張冶兒 易方朔 （日）官話 （夜）數斷

大世界
地址 愛多亞路 西新橋堍
第二次新建築落成共五層
第一層 新添四大劇場 第二層 品茗場 第三層 新劇場 第四層 越劇場 第五層 屋頂花園
新添新劇界名角 王美玉 汪優游
新添崑曲名班
新樂府全班崑劇
甯波女子化裝灘簧
以上新增之劇場均在新屋內日夜開演傑作其餘遊藝概悉仍舊其門票照舊三角場內泡茶不另取資新場內除廢泡茶手巾總之使來賓入場後不再多發分文斯爲上策一俟試有成數再當次第進行此啓

百星大戲院
地址 老靶子路福生路口 電話北一二二五二
今天日夜開映
美國環球公司在法攝製之五彩香豔特別鉅片
民族血及風流貴族主角「伊文莫斯金」主演
探花浪蝶
今日加請初次到申舞劇團表演驚人武術新奇舞蹈
◀優待顧客▶ ◀並不加價▶
價目 日戲 樓下四角 樓上八角 （夜戲）樓下六角 樓上一元
時間 日戲三時及五時半 夜戲九時一刻

武昌大戲院
地址 虹口武昌路東四號 電話北二九五七號
時間 三時 七時一刻 九時一刻 價目 樓上四角 樓下二角 日夜一律
念二日起連演三天
美國唯一戰事驚人巨片
菲律濱大戰
◎加印華文字幕以便觀覽◎

廣舞臺
虹口北四川路虬江路中 聘請省港妙天女羅全班 八月十一夜戲 電話閘北二百六十五號
日價 特等大洋七角 頭等大洋五角 二等小洋三角 夜價 特等大洋一元 頭等大洋七角 二等小洋四角
●配景著名豔情俠劇● 日 蛺蝶杯 戲 白杏連 封偉華 譚玉蘭 朱劍裳 儂宵鳳 白連子 佩劍凌 周少玉 儂文非
●配景愛國俠豔名劇● 夜 子母碑前鵓鴣淚 戲 （儂宵鳳馳名首本）

中央大戲院
每逢星期三星期日更片 電話中央三二五五
時刻 日戲三點起 五時半起 夜戲九點一刻起
日戲 三角 四角 六角 夜戲 四角 五角 八角
風騷女明星桃樂斯德爾里奧傑作轟動一時之浪漫豔劇
（蕩婦心）LOVES OF CARMEN
又名卡門 片中加印中文說明

新中央大戲院
每逢星期三星期日更片 電話北二二三二
時刻 日戲三點鐘起 五點半起 夜戲九點起
日戲 三角 四角 六角 夜戲 四角 五角 八角
強生影片公司最近出品武俠冒險機關警世影片
偵探血 盛小天導演

城南通俗影戲院
地址 大南門小南門北 南市電話八百念號
（價目）包廂一元 優等正廳四角 頭等正廳二角 幼童減半 日夜一律 （時間）日戲二時半起 夜戲七時起
今天日夜開演 中國影片 就是我
◎注意◎ 今天起本院隨票贈天橋牌香烟一包 半票預約等優待恕不奉送 價目不加
八月十四日起開演 一脚踢出去

新閘北大戲院
地址 新閘橋北家古路口
（時刻）日戲二點半至四點半 夜戲七點至九點 九點至十一點 （價目）樓上二角 樓下一角 一律大洋
今天日夜開映
友聯公司出品武俠愛情名片 江湖情俠 ●武俠明星● 范雪朋主演

虹口大戲院
地址 乍浦路海甯路口 電話北一四八
時間 下午二點 五點半 七點 九點 價目 頭等四角 二等二角 幼童減半 日夜一律
九月念二號起連映四天
友聯公司出品武俠愛情名片 江湖情俠

覺悟

中華民國十七年九月念四日

評論

禁娼禁賭禁烟

張世豪

也許這已成了個中國人的通病了罷!? 許多對於社會有益的事業，僅有人提出來要求改革，可是說到『做』呢，慚愧得很的，只不過空文，宣言，通電……而已！ 現在就來談談關於禁娼禁賭禁烟的「善舉」吧。

說到禁烟，在從前軍閥時代已經實行過了，可是，軍閥終究幹不出好的事情來的，所以禁烟這一回事，只是禁老百姓不許抽烟，（然而也禁不了），至於官兒大人們的公館裏的床上的長槍短劍（籤子）油燈：：：（烟具）是公開地擺著的！ 有些軍閥呢，還當烟土是一筆大宗的收入，居然自己做販土的老板了！ 你看民國十三年齊盧之戰所爭的是甚麼？不是爭上海的統治權嗎？ 上海不是全國販土的中心嗎？

卻說今年北伐軍奠定平津，全國總算勉強統一了，跑過了破壞的長途，進而走建設的大道，一切都要整頓一下才行。 而禁娼禁烟禁賭這有關全社會利益的善舉，經了大人先生們的登高一呼，叨光著報紙的傳達，朋友們都知道現在要厲行禁娼禁賭禁烟了！

娼之要禁，賭之要禁，烟之要禁，是盡人皆知了！ 我聽了要厲行禁娼禁賭禁烟的消息，我是怎樣的快樂呵！ 在青天白日旗之下，來實行這種善舉，雖然一班大人先生們當中，難免有趨於腐化的份子，阻礙這事的進行；可是，『只許官兒放火，不准百姓點燈』的勾當，當不致會公開地在青天白日之下演一下吧!? 所以我對於此事，很抱樂觀。

然而，事實又怎樣呢？ 看哪：

十天以前的事了，民國日報第二張上載着「可注意的一封信」，這封信是算寫給倡禁娼……最力的首都特別市長劉紀文先生的，信的內容，大略是一個在軍事委員會軍需處服務的職員的化名「仇奢」，信的內容，大略是：九月六日軍事委員會軍需處長郝子華老太太做生日，軍需處裏職員們的份資是，上校六元，中校四元，少校三元，上尉二元五角，中尉二元、少准尉一元五角。……居然還有的拿了一批妓女（娼也）來充壽禮的；到了晚上竟終宵達旦的大賭而特賭起來了。因此他要求劉市長說，南京禁娼已經六天了，要不禁的話，也得讓妓女們在軍界以外做點生意，要禁的話，便要切實厲行一下，先要將這些障礙物剷除……………

同時，陳調元幾次派人在上海販土的把戲，叨光著報紙的傳達，朋友們也知道了！ 禁烟局的設立、快將一年，革命軍人私運烟土的勾當，雖時有所聞，不過，陳調元此次的事，太明目張胆，而遭了『鬪頭刀』的痛苦罷了！ 陳調元運土案在上海臨時法院審理時，被告方面竟說烟土是做藥的；這點，誠如德徵先生所說，陳調元是三十七軍軍長兼安徽省政府主席，並沒有兼禁烟局長呀！

在以上兩案發生時，我就想寫一點意見給本刊，後來一想何苦急急呢？ 難道沒有法律的裁制麼？ 可是事實又是怎樣？ 已十多天了，倡禁娼禁賭最力的首都特別市市長劉紀文先生對於九月六日軍事委員會軍需處長郝子華公館裏的『盛舉』，竟無所表示；我們的革命的中央對於三十七軍軍長兼安徽省政府主席陳調元的運土案，亦默不作聲；於是，我再忍不住不來作點弱小的呼聲了。

本篇開頭就說在軍閥時代所要禁的事情，是禁止百姓的，官兒大人們可公然「幹」而無所忌諱的；所謂『只容官兒放火，不許百姓點燈』。 現在呢，要禁娼了，而軍事機關裏的大人們仍可『隨傳隨到』，與昔時無異，百姓們呢，却不准逛班子，叫堂差。 賭也要禁了，然而軍事機關裏的先生們，仍能賭博終宵，也與從前無異。

我還記得，在軍閥時代，官兒們有甚麼喜慶之事，在那吉日，必有各種各樣的賭博，且每個「賭員」旁邊必有一個「姑娘」待候着；可是，這種現象竟發現在青天白日旗之下，竟發現在厲行禁娼禁賭後的首都。 嗚呼！ 禁娼？ 禁賭？

鴉片烟之要禁，三歲小孩都曉得，可是將軍要運烟土怎麼樣？ 嗚呼！禁烟？……不幸呀！ 軍閥時代所發現的現象，現在竟跟着時代而發現在青天白日旗之下了！ 朋友，你心裏覺得如何？ 執政的先生們，你們心裏又覺得如何？

嗚呼！ 禁娼？ 禁賭？ 禁烟？

九，十八，上海。

目錄

○禁娼禁賭禁烟　張世豪
○四角檢字法與聽濤先生　陳彬龢
○民風叢話(續)　振振
○寂寞(續)　曾也魯
○上海黨政問題討論會討論條例
○雙十節增刊徵文

研究

四角檢字法與聽濤先生（續）

陳彬龢

在此，我就要說到聽濤先生了， 關於他在事實上以客觀的態度來商榷這四角檢字法的話，我暫且不說，我想王雲五先生和試用這方法的人，都會來說的。 關於他一些意氣的話，我因為他這樣，恐怕要遍份的灰了中國學術界研究的向上心，我不能不批評幾句。

我以為聽濤先生這一篇文章，開始就含惡意，什麼「抓錢的機會」「法螺亂吹」把「社會幸福擱在背後」「人家寶貴的光陰白白踢掉」；這些話，我看了很有些不平。 第一在批評文字中，不能有這些非論斷的挖苦話。 第二也和事實不符。 在「抓錢」這一件上，我却也可以來證明幾句。

我採用四角檢字法來排三民主義索引，我只有通知王先生一聲，並沒有給他分文報酬。 現在我繼續排建國方略的索引，和新舊約聖經的索引，或許想交民智書局協和書局或其他書局印行，王先生也答應了。 並沒有向我索取分文的報酬。 此外如中央黨部上海特別市政府等各機關，也都採用，並未聞他們付過分文的報酬。 我更可以預言，凡是誰採用這四角檢字法的，誰都不用出分文的報酬。 聽濤先生說王先生「抓錢」，恐怕不過是一種謠言罷，否則從那裏可以見出。

我不是故意要阿諛王先生。像他這樣的發明，在我國學術史上固然已有相當的地位，在國際學術史上，尤其是對於同文的日本，我想更有不可磨滅的價值在。 我們對於它正如對於任何新發明一樣，只有給予善意的批評，應有的提倡，決不能謾罵而加以侮辱，我希望聽濤先生至少須用研究的態度，來秤這四角檢字法的分量才對。

佛法勸人多種善因，我們對於一切事，都該存這個念頭！

十七，九，二十。

漫談

民風叢話（十）

十．廣州市的觀音出世和求拜關公

振振

七月初的廣州市，神棍造謠，說觀音菩薩降世，愚婦羣起膜拜，並募款開社供紙像。 據廣州民國日報七月五日所載：

『日前市面謠傳城隍城發生仙人存放金漆鑑一事後，同時市北三元里附近一帶，又聞傳某大仙下降，以致引動一般迷信婦女成趨膜拜。 因此神棍更乘為斂財機會，四出造謠：謂某大仙實係觀音所化，出而一試世人。近更愈鬧愈兇，暗派婦女多人，扮作坊人裝束，專向西關各住戶造謠：謂某仙降乩，謂廣東將有大禍，倘不誠心崇祀，禍不在遠；且謂此次市北械鬥，死傷數百人，亦係某仙憤該處人民不肯其崇拜，故弄出此禍，以為懲戒；各人欲解救自身及一坊之禍，非速往各坊內，設壇崇祀觀音菩薩不可。 一時迷信者聞之，認為確有其事。 最近大德馬路及第七甫水脚等處，有神棍着婦女數人首先發起沿門勸捐，在各該街開壇供設紙紮觀音偶像一座，供以香燭果品。 一時香烟繚繞，怪狀畢呈。 晚上，秉聘有盲公坐於壇旁，高唱觀音出世曲本，徹夜不輟。 圍觀者百十成羣，交通梗塞。 且查盲公所唱佛母試觀音歌曲，淫冶非常；不特導人迷信，抑且有關風化，願當局者亟起查禁』

不錯，到七月六日，廣州市市政廳的公安局有嚴拿着神歛財神棍以正風俗的命令了：

『為令遵事：連日據報，本市有種神棍，昌言觀音降世，在市內街頭巷尾，用紙紮成一座觀音殿滿陳餅果紙衣等物，聚集無知婦女演唱盲公，藉端斂財，敗壞風俗。 現値開明時代，市民自應破除迷信，研究社會常識，以冀文化昌明；乃一般神棍着流，造為神話，沿門勸捐，致使無知婦女，受其愚惑，妨害公安，導人淫邪，殊屬可惡已極！合亟令仰該局長，即便轉飭各區，立將神棍等拘案究辦！如市內仍有此等情事發生，定為該區是問；以儆將來！』

自公安局雷厲風行的下了禁令以後，這般聰明的神棍居然丟了觀音捧關公，匿西場關廟刊發傳單。 據廣州民國日報七月十日所載：

『……惟一般神棍野心未息，近又復匿聚本市外西場關帝廟，改變方針，白造事實 刊印傳單，分赴市內散發。 查其傳單所刊者，僞稱：有一女子，初時夫婦不和，或言丈夫嫖娼好賭好吹，甚且稱已身及親友病染危重，且染瘋症，歷醫不効；一經往拜，求服神茶神藥後，即霍然安全。 並言曰：前有一男子，家極窮困，初以投河畢命，後得親友介紹，往該廟求票，後果獲彩為富翁。 種種謊語，藉以斂財，市民受愚，不知凡幾。 聞該廟香燭，日中所入，為數極巨。 該廟神棍仍未滿所欲，連日在西關五福里一帶，沿戶分派此項傳單，署名為黃美告白。上列有「去拜西關帝公，拜過一世不憂窮」等字樣，一般迷信婦女，紛向派送者追問云。』

文藝

寂寞（續）

曾也魯

『也魯，唉！快點呀！』

我正在想着自己生之不幸，拚力的詛咒着時間之酷虐而悲悽的時候，田人又在前面呼我了。

『唉！ 來哉！』 他呼我的聲嘶，方喚醒了我，對於過去的悲哀，又何必去回味呢？ 以後努力就對了。 我這樣的想着，方一面加快趕上去；一面回答了他們。

——你吻我的上唇嗎!?

——唉！ 我要吮喝你的芳泉

我還未走到他們的身邊，遠遠就模糊的聽着這樣一段對話。 於是我又不能不走開了。

『P，來我們兩個賽跑！』

我沒有辦法，方跑上前去了二三十步，拉着在前面躑躅着的P君說。

『跑什麼，隨便走走多好……』 P君因為想念他愛人的緣故，近來都很不快活；今夜更特別的帶着沉悶的聲調回答我。 在他還沒有說完時，又聽着一個尖銳的聲音從後面發了出來：『米斯特曾，跑什麼！看被汽車輾死啊！』 隨後就無聲息了。

這樣的守着沉默——跑的也並不跑。 走了一段尚未完工的馬路，大家在崎嶇的險道中掙扎了好久，後來才走到了亞爾貝路。 這裏，燈光依然是慘灰色映在我們的身上；街衢也格外的岑寂了。——除田間的蟋蟀與淅瀝的風聲的和鳴外，祇有我們進行的脚的聲還可以聽見；如其我們是休止了，則偉大的他倆將占有這廣大的靜的世界而無盡了。

我們既至這縱橫兩路交叉的十街頭，各個都跑去各人的舊位坐下——我們常常都來坐在這街頭，以馬路的界石（？）寫着『CMF』的高檯子——誰也不再開腔。 大概是因為走得太遠，有些疲倦了？

明媚的月兒，掛在遼闊的天空，雖然是還有一部份被地球遮着了；但就是已顯露在雲間的這眉兒樣，已夠足令人陶醉，已夠足動人秋思！ 我仰着頭兒癡了！ 不知我還在人間？還是已經羽化？ 啊，月兒啊！你既然這樣美麗，怎麼不許人們來親近你哟？ 你這樣遠遠的離棄人，離棄世界；你是不是蔑視人的虛僞，世界的惡濁呀？ 啊！月兒啊！哦！

『梟梟西陵花，和春和淚舞風斜……』

對面的歌聲，破了我的沉默；突然如夢裏醒來的凝視了一瞬，才知道是田人他倆又在夫唱婦隨的開場了；於是又觸動了我悲悽的心境——

——她不是也會音樂嗎！如其在這樣的夜裏，我站立在她的跟前，請她撫弄着她所嗜愛的情調，把我和她都鎔在音樂中。然後將我倆鎔體的靈漿，寫些美麗的詩兒來留在我們的心上。 刻骨銘心，永遠陶醉在甜夢裏，她的熱懷，如其是允我斜躺。 但是，但是呀她怎麼又會偏偏不愛我！ 至今還遙遙的在她故鄉，連心影都不曾馳繞過我的左右。 唉，人生眞沒趣！ 獲得戀愛而失去了的，已足夠令人傷心了；還有要愛而不能愛的人，我今天方知道傷心的傷心大有過於前者的傷心了。 唉，唉！——我不忍再想下去。

他們的歌聲，至此也由嫋嫋而停靜了。 馬路上的樹影，有時也輕拂着；但并不飄舞。 寂寞的廣幕又靜然復張了。

——啊，這半明半暗的街燈、怎麼會如此陰森而浸人呵！ 難道你也會受過悲哀的洗禮嗎？……

（未完）

專件

上海黨政問題討論會討論條例

第一條：本會為規定討論的方式，特製定本條例。

第二條：本會討論時得分組進行，暫分討論研究兩組。

第三條：各組分別舉行，由主席召集之。

第四條：各組不限人數，由會員自由參加之。

第五條：每組出題目一，事前由會員以書面提出，經本會職員會議決定，由主席於會前二星期公布；會員得依前條之規定自由加入一組，但願同時加入二組者聽。

第六條：主席就每組指定會員三人為研究員，負責研究；於會前三日，將研究結果，編著討論或研究大綱，交由主席發交各會員。

第七條：開會時研究員得互推一人，口頭報告研究結果；會員得就其報告，加以批評，修正，或補充；其結果由主席宣佈之。

第八條：每次討論會時間至多不得過兩點三十分，會員發言時間至多不得過十分鐘。

第九條：研究員以輪流為原則，對於問題應負解答之責，其有不能解答者，得提交下屆大會討論，或另請專家指導之。

第十條：本條例由會員大會通過施行。

雙十節增刊徵文

雙十節覺悟增刊，需稿孔多，請讀者多多惠下。（本月底截止）。 題材不限於雙十節本身，請在『覺悟』的立場上，於評論，研究，討論，調查，介紹……等門類中，自由發揮，（文藝稿過剩，請勿多寄）。 錄取後酌致薄酬，不取則加封寄還。

同志們！ 動手吧！

表六十八名；（三）銀行商業代表四十四名；（四）手工業代表三十六名；（五）運輸事業代表三十四名；（六）市場魚業代表六名；（七）消費代表（城市消費社與婦女團體）三十名；（八）民政服務與職業代表十六名；（九）政府指派代表十四名。在普通工業之六十八名代表中，半數爲勞動家，半數爲資本家，例如在此類之炭，酸加里企業團，即有代表二人，一爲職工，一爲雇主。德國施行方法，頗爲慎重，至今經濟會議，只有顧問權限，故不能謂有偉大之成就。

中歐普遍之趨勢

在奧地利，每一省分須組織工會一所，包括工業界之勢力工人與職員。波蘭、南斯拉夫丹錫自由市則頗欲專職業界，納入中央政府範圍，蘇維埃制之自身，即爲一類似農民組合或工會之職業團體，故蘇維埃政府猛烈的發展此種新理想，成爲當然之事。但彼等對此試驗之貢獻，其價值並不能視爲偉大。蓋彼間資本家，無發言餘地，按照其新選舉制，城市勞働者一名，有等於農人五名之權利。

意大利實施情形

在最近期中，報章遍載墨索里尼痛各國會制政府之宣言，墨氏擯斥此制，使汎繫，意大利，不容此制之存在，吾人對其所採新法若何，當然引起研究興味，一言以蔽之，即以職業的代議制，用代舊法是也。自從汎繫革命以來，意政府常在紛擾中，但目下該國之憲法與行爲，已確趨於職業方面，依起首之建議，有三大團體：曰資本，曰勞働，曰專業，其後專業者與其組織又與勞動界相合併。今日意大利工人與選民，大抵屬於下列十三同盟之一：顧主方面組織：一、國家汎繫工業聯盟；二、國家汎繫農業聯盟；三、國家汎繫商界聯盟；四、國家汎繫海空運輸聯盟；五、國家汎繫陸運與內河航業聯盟；六、國家汎繫銀行界聯盟。勞動方面組織：七、國家工業汎繫團同盟；八、國家農業汎繫團同盟；九、國家商業汎繫團同盟；十、國家海空運輸汎繫團同盟；十一、國家陸運河航汎繫團同盟；十二、國家銀行汎繫團同盟。十三、國家資識階級汎繫團同盟由上表觀之，吾人知今日之意大利已組織包括勞資雙方團體，在此十三團體以上。墨索里尼置副部長一人，執行超然仲裁人之工作。此員將爲增意進大利繁榮計，而判斷勞資雙方發生之一切爭執。

蘇俄在不列顛的活動（續）

奧格 著　劉天眞 譯

驅他們出去！

屬於勇敢政治家這派的人物，（物故的依利卡老衛爵士是一位顯著的例子根據於在前的種種事實和考慮，一定會抱着同情的態度說：除了物質上的暴戾之外，一種精神戰爭狀態流現於莫斯科和這些帝國主義國家之間，尤其是大不列顛和蘇維埃共和國聯邦之間。雖則有這些布雪維克刻刻在進擊着一種戰爭的奇異狀態，然資產階級這方面，却甚至沒曾誠懇地起首去圖自衛。幸喜目前極遭恐嚇的這個不列顛政府，今日是懂得這種情勢的，差堪告慰。

因爲有布雪維克曾在大不列顛造成和今日還是特意繼續去製造的這種禍害，則『驅布雪維克出去』這種要求之繼長增高，殊毋足怪。莫斯科本身覺得這種地位之不穩固，故曾乖巧地遲遲不委出一位繼任者去補上這個物故格勒先在倫敦的職位。我們希望這種『驅他們出去』運動的領袖們要看見他們底整個責任！如其他們祗想排棄了少數外交的二級人物，和舛卡駕馭的商務專家，則他們僅從事於這個雜亂問題的無關主要之一方面。我們以爲這個所追求的目的在於使本國脫於共產主義邪的神的糾纏，和保護海外的不列顛利益。（本段完）

匕首

四十一　別具肺肝

明明是從熱血管裏噴出來的愛國運動，却要拼着命把持要做發財的迷夢，要想借名招搖。明明是自己沒能力幹的事，却故意造作蜚語要阻止別人去幹。世界上無奇不有，別具肺肝者，固觸目皆是也；嗚呼（德徵）

四十二　聊以解嘲

明明是失敗了的事，却故意曲爲解釋，以掩天下人之耳目：這種舉動，原本無益，亦聊以解嘲而已。譬如中德新約，失敗已成爲衆口同聲之辭，然外交當局猶津津樂道其功蹟。嗚呼，無聊者之解嘲，眞足以誤盡天下國家也！（德徵）

上海民國日報附刊

星期評論

第二卷第念一期
（主編者　陳德徵）
（民國十七年九月念四日出版）

羅素之言

德徵

在中國留美學生月報第十七卷第四號裏，有英國大哲羅素先生的一篇文章，題爲『中國之改造』。篇裏有許多話，值得我們格外注意的；現在把它譯錄在下面，以爲我國人底『他山之石』！

『寫給中國人看的文字，似乎宜注重他們自己所能作的事，而不宜注重外國人應該怎樣幫助他們。想靠外國提攜的那種行爲，是不中用而且不當有的；因爲一則易流於寄生的習性，再則別人畢竟靠不住的。世界上不自私自利的國家，恐怕很難找的罷！中國是能夠用自己的力量來救自己的國家。我相信她所有的愛國志士，個個都希望她能夠從奮鬥中鑽將出來。』

『我們的文化，越來越趨於醜惡粗陋和破壞了，所以她將有自己毀滅自己的可能；要是不然，除非有點企圖實現一些理想的事，能夠來替代那些無目的瞎擾才好。在中國的古代，已經對於優美高尚的理想，有了一種尊敬；就是現在的中國人，對於行爲的決斷，也預先要有一個動機，然後才肯開始工件。這一種優點，就是中國的美術和中國人愛好和平的來源；並且也是受過教育的中國人，所以特著非常明哲正篤的原因。』

『中國受外人的管束，無論是武力的也好，經濟的也好，或僅是精神方面的也好，總是很倒霉的事。要想避免這一層，只有革新的中國人努力奮鬥，才能辦到。但是，對於一切的先決條件，必須要保存中國國家的獨立。沒有獨立，什麼都說不上，自然更談不到建設『新中國』了。』

『假如中國的獨立得保持着了，那末，中國人應該自己依次完成下列四項大工作：一、公德和羣力的增長；二、好政府和穩固政府的建設；三、普通教育和專門教育的擴充；四、用中國的資本和技能去開發中國實業上的富源。』

第二卷第二十一期目錄

羅素之言　德徵
一週間大事述評　業裕　性初
朱執信先生的人格與學問　胡漢民
中國一年間之國恥紀念　記者
上海會審公廨之沿革與其交還之經過　張立誠譯
變化中之歐洲代議制度　京　譯
蘇俄在不列顛的活動　劉天眞譯
匕首　德徵

一週間大事述評

一　中央從速設立五院

在中央第五次全體會議時，對於國民政府之組織，已議決設立五院，以推行三民主義的制度。然自五次全體大會後，中央各委員紛紛離京，迄今五院未得正式成立；自胡漢民同志回國，與中央委員聯袂赴京後，而五院之設立，乃成爲目前最緊急而重要的問題。

三民主義之適合於中國國情，而成爲救國主義，不僅在論理上之解釋，乃在制度上之實施。本黨自打破反革命勢力，而正式掌握中國政權，迄今已有兩三年，但從大體上說，可以說還沒有三民主義的制度。現在中央有從速設立五院之趨勢、此實爲實現三民主義的制度之開始，而爲民衆最切望的事實！從此五院設立，當發揚五權憲法之蘊奧，而開憲政史上之一紀元。

二　日本到處施行詐術

據念一日滬報記載西安電訊：『日本衆院議員古川清，及記者平井淑水，由吳山陪同至西安，謁見馮玉祥，古氏云：『上月念五日見田中總理，囑來華謁先生，非正式代達彼之意見：(一)山東問題。希望中國早派全國特使，赴日說明中國現狀，要求撤兵，並望派極有紀律如先生之軍隊，久駐山東，保護日僑：(二)滿蒙問題，請中國政府特別原諒日本不得已殖民之苦衷，並不敢侵佔中國領土，請勿誤會』云云。

我們就此一簡短談話裏，可以找出他三種錯誤：(一)日本出兵山東內地，是日本的不對，如果日本能覺悟到他這種舉動的不對，應當及早自動的撤兵，自請懲責，何用「中國早派全國特使，赴日說明中國現狀，要求撤兵」？田中冥頑不覺悟到這點，還要派員來華，「非正式代彼達之意見」，成何話說？(二)中國軍隊，中央自應當訓練成極有紀律的軍隊；中國的軍隊，對於佈防上自應當取適當之分配；駐在中國的僑民，國府自應當加意保護，凡此種種，都不須他人推薦，更用不着日本用挑撥手段，忘記了中國統一的國民政府，以個人爲對手，而煽動其狡詐的權術。(三)從前日本要用兵力佔領滿蒙，現在要用騙術佔領滿蒙，同是一樣心理，不過從前是頑硬的，現在是頑軟的，但都是同樣的侵占中國領土，至於侵占中國領土，還要請勿誤會，成何話說？

我們由此觀察，已可曉得，田中因爲對華政策之失敗，已紛紛派施行詐術的尖兵，在中國到處施展挑撥離間的手段，以期破壞中國的統一；我們現今已在西安發現了兩個尖兵，一個是日本衆院議員古川清，一個是記者平井淑水。我們再想到其他處，當亦派遣不少，我們應當時時刻刻注意日本這種在中國煽動挑撥離間的詐術！（業裕）

三　萊茵撤兵前途茫茫

萊茵撤兵問題，已由德比法英意日六國代表議定，先由六國指派專家全權解決賠款問題，並規定設立證驗與調和委員會，以辦理解除軍備區域事務。德內閣已發訓令，對德代表所取態度，表示贊成，但社會民主黨，以萊茵撤兵爲該黨外交政策之中心要件，國權黨及其他各保守派政黨，對此且特別監視，此次成敗與社會民主黨之運命，大有關係，故已表示，如聯盟不允萊茵撤兵要求，將立卽退出聯盟。餘若向來擁護社會民主黨之一般左傾派，則主張爲解決戰債及賠償問題計，應有武裝的保障，此項問題，或即致德法關係破裂，亦未可知。（性初）

四　第三國際當頭一棒

自第三國際迭在各國施行搗亂政策，赤裸裸地表現出蘇俄確爲赤色帝國主義後，扶助弱小民族完成世界革命之重大工作，已證明絕對非蘇共產黨支配之赤色國際者所能領導。昨據舊金山通訊：捷克斯拉夫巳組織綠色國際，由捷克斯拉夫國務總理斯佛拉博士，及捷克名著作家卡

之正義；某着者曾謂上海全公共租界之外，皆深信交還會審公堂之舉實爲其致命之錯誤，可謂對租界治安宣戰者也。故無怪某當地反對派報紙欲置森魯之臨時法院於鐵絲網以外也。然此種見解，決不能代表上海法律界一般鞏定意見，蓋此種確定之判斷時期似尙早也，

法租界會審公堂

法租界另一會審公堂，在一千八百六十九年成立以後，時因公共租界會審公堂之改變而改變公堂條例，乃一千九百二十一年五月九日之會審公堂規程所規定一千九百二十四年由法總領事公佈修改一次，一千九百二十四年曾因領事之命令設立一高級法院，法租界會審公堂之事務並不如公共租界公堂之多，法租界人口亦較少，然在一千九百二十五年一年中所處理之刑事約件，有五千二百七十二起。內設中國審判官二人，法國判事顧問二人。

近年來華人對於法租界會審公堂之仇視，尙不如對公共租界會審公堂之深，故對於法租界會審公堂並未提出收回之議。初則法公堂於公共租界會審公堂處理純粹華人案件時，亦效尤處理，至公共租界會審公堂交還後，法公堂亦受其影響，關於純粹華人案件，法國判事顧問退席。一千九百二十六年十二月三十日，法國總領事頒佈華人民事訴訟規程，凡純粹華人間或非治外法權國人與非治外法權國人民間之民事訴訟，統名之爲支那民事案件，在支那民事案件中，僅由中國法官審理，並另設特別紀錄，呈訴皆用華文書寫，並只許中國律師蒞庭。

臨時法院之將來

一千九百二十六年八月三十一日之臨時協定，其有效之時間爲三年，自一千九百念七年一月一日起，在此三年之內，應由北京會議定一正式條約，否則臨時協定可自一千九百三十年一月一日起繼續有效六年，在第一二年之終，可由江蘇省政府或領袖領事提議修改，蓋協定及其後之附帶說明書中所規定者也。協定曰臨時暫行協定，而法院亦因之曰臨時法院。然在中國臨時暫行之事皆有變爲永久之性質也。一千八百六十九年北京外交團批准之洋涇浜章程，臨時章程也，然其後雖稍修改，而仍舊存在。會審公堂規程臨時規程也，然至一千九百念七年始行撤銷，同時法界規程係北京外交團暫行批准，然至最近乃始撤消一千九百另二年所規定，公共租界會審公堂與法租界會審公堂之司法界限，臨時性質也，然至今仍在實行，一千九百十二年頒布之中國刑律暫行性質也，然現在沿用，從此種種之前例以觀，則上海臨時法院或有更悠長之歷史也。

此後之臨時法院將隨公共租界而轉變，若將來由幾縣組成一大上海公共租界及法租界合組之一特別市政府，以求中外之合作，則必有一特別法院發生，[illegible]上海司法問題之最後解決，[illegible]而後可。

同時除非華人與領事當局皆能諒解，因人小故而爲變方合作之障礙，臨時法院才能適應民衆之需求，會審公堂過去十五年之歷史，足證華人自動處理國內機關之切心，及外人自求財產之保障也。

變化中之歐洲代議制度

原文載華盛頓國家地理學會報　京　譯

倘傳聞中之西班牙新訂憲法，果將產生一按照職業選舉，以代替地方選舉之國會，則試驗新理想政府各國，又將多添一同志。凡作此新試驗者，迄今已有七國：即德意志、南斯拉夫、波蘭、蘇俄、奧地利與意大利。此等國家已變爲社會試驗之場所，使彼等試驗成功，則革新潮流，定可瀰漫全世，一如聯衆國共和政體之遍播五洲矣。按此種理想並非嶄新發明，譬如中古封建政府時代包括貴族、教與士平民之三階級，亦可謂爲具體而微之職業分級也。

○德國之職業會議○

溯此種現代革新試驗，實根據德意志民國憲法第一百六十五條及俄國蘇維埃制之發展。按德憲第一百六十五條，包括一切工廠中工人會議及國家經濟會議規條，後者之組織法，大綱如下：（一）農林代表六十八名；（二）普通工業代

●盡未有明文規定● 然會提及公堂所印小冊中所載之規律，及某種爲現行手續要素之增補條例，雙方承認欲加變動時必爲在交還協定中所需要者，任何修改必至日後明白對於何種趨向有修改必要時行之● 然關於案件之公布方法與審理手續，已有改修與增補矣●

臨時法院之新猷

一千九百二十七年一月四日，領事團接到江蘇省政府之通告，謂新法院裁判官十三人已經委定，其後又加五人爲司法人員，以現狀而觀，（一千九百二十七年五月一日）不論中外，似皆可令其滿意也● 審判長曾留學美國，並在國內之司法經驗甚深● 六總結審判官中一留美二留英三留日五人皆具相當經驗，一人即前上海律師公會之領袖也● 在初審判官七人員四人皆留美或留日三人皆有司法經驗；在六助理審判中，五人皆有相當司法經驗，一人曾留學美國，故臨時法院法官十七人中十四人皆具相當司法經驗● 九人曾留學外洋，開端如此，較之往昔可謂進步多多矣●

臨時法院自一千九百二十七年一月四日，第一次開庭後，所遇之困難甚多，中國國內政治狀況如此，即設立已久之法院亦必至受其影響無疑，新臨時法院之成立即在江蘇省政府革命運動成功之秋，當時因發生安全之恐慌，致外兵蒞滬，公共租界頓成非常狀態● 然上海臨時法院仍能繼續工作案件之審訊，並不久延，此乃一最好之試驗，可引以爲信賴者也●

除此諸困難之外，法院當局與領事團常有意見相左而起齟齬，蓋執協定者非以會議協定者，其困難立生，暫時之停頓乃不得不影響於案件之滯延，其第一之問題，即爲領事特派員與領袖領事代表在法庭坐位問題● 中國當局重在變更公堂狀況使成一大法庭制，並置領事特派員與領袖領事代表位置於低下之位，以示次要與附庸之意，然此固爲領事團所竭力反對者也● 另一問題即領事特派員與領袖領事代表蒞庭時之案紙問題，在會審公堂時代此爲一種判決單，然在臨時法院之新制度中，紙上僅列案件之數目兩造之姓名及預備翻譯判案之空白，此則，返至會審公堂早期之規例，判事顧問之責權僅限於翻譯而已也● 華人亦不供給中國錄事之記錄於外國特派員代表●

關於外人訟費問題，又起爭執，聯合法制委員會謂此後訟費，無論何國國籍，兩造均須照納● 在會審公堂時代，治外法權國人民無須納訟費，在美人亦無須納訟費於領事署，當交還之時，臨時法院當局曾允准，在一千九百念七年三月卅一日以前，治外法權國人民免徵訟費，然領事團迄未同意，將來有照納之必需，故至五月一日正式之取締免徵條文尚未成立● 考臨時法院之訟費與普通中國法院不同，包括一部分之特別紙費，附帶說明中似乎規定此後訟費之增加，以不甄別外人爲限●

在會審公堂時代每以驅逐出境爲懲罪，若不遵守出境而仍返至租界時，當科以重刑● 臨時法院初即決定不遵守此項規例，蓋驅逐中國人民自某一中國土地至另一中國土地，似不可通也● 會審公堂前所判決之驅逐出境犯，若回至租界以內亦無論處犯之理由，然領事團則堅持謂交還協定關於會審公堂之判決案，仍繼續有效，當然包括此項問題而言，在斯中國混亂狀況，華人皆欲避難租界時代，問題尤爲嚴重●

領事特派員或領袖領事代表，對於最終審時，應該參與之案件，在審理之期中，是否應該參與，對茲問題，即有困難，在多數之案，必須經過預定裁判，並未覺有邀請領事特派員或領袖領事代表蒞庭之必要，然此種辦法，顯然將特派員或代表之參與時期縮短，固爲彼等所反對者也●

關於此事亦並無成案，可援，在少數之案件中，治外法權國人民自願放棄固有領事特派員蒞庭之權，審判員亦自信可以自行進行審理，領事團似會經提出抗議，然臨時協定固有明文規定必欲取消此種辦法也，臨時法院雖經如許困難，然其初期之成績、其成功有足多也，實華洋混雜之民事訴訟雖或有滯延，然至一千九百二十七年三月止，法院所處理之刑事案件已有五千三百件之多矣，政治環境之緊張，並未減輕其責任，亦未增加其衆望，其地位可謂雙方受敵，一方則華人方面以爲外人在會審公堂所享之特權並未取消，換湯不換藥，故甚有誹議之者；一方則上海之極端外人，竭思對於和解政策有所要求，乃不得不恐懼法院

爾博士所發起；而以農民爲中堅● 現在波蘭，羅馬尼亞捷克斯拉夫，南斯拉夫，匈牙利，德國，法國，均已組織強有力之機關● 該國際以保護農民抵抗工業侵略爲號召，主張平均農村與城市之生活；規定食物稅率，以保護農民利益辦理農村借款，以提高土地生產率；發起農民保險，以保障農業收獲●並極力抵制蘇俄過激主義，一致聯合與第三國際相抗● 斯誠第三國際之當頭一棒！ 惟綠色國際如不能以三民主義爲基礎，則其將來結果如何，吾人殊亦不敢保證● 蓋世界潮流，已趨於一切國家問題，非以民族民權民生同時解決不爲功，換言之，即非三民主義爲解決一切問題之最高指導原則不可●否則恐亦終將趨於消沉之途耳！

朱執信先生的人格與學問

胡漢民

（性初）

今天我們開會追悼朱執信先生殉國的八週年，要兄弟來追述一些朱先生生平的事蹟，中央宣傳部已出了一本今天這個紀念日的宣傳大綱了，裏面載着朱先生的傳略，想諸位已經看到，兄弟現在便就這兩篇傳略所未及的地方，補充一些吧● 我們追悼朱先生，紀念朱先生，第一要知道朱先生是忠於主義的一個人，朱先生在本黨初創的時候，總理最肯器重的一個人，最革命的一個人、追隨着 總理最肯……到後來也始終繼續努力下去● 在本黨全部革命工作上，非常有力量，非常有地位，這是一班同志所公認的● 我們偶爾回憶起朱先生來，要想把朱先生的生平、在短時間內便說得清清楚楚，這是很不容易的 記得八年前的今日，朱先生在廣州虎門遇難，噩耗傳來， 總理正在上海，手持電報，十分傷心，大家都望着 總理， 總理長嘆道：「執信乃革命中的聖人」●大家試想， 總理對於朱先生的評贊是如此，我們怎能一下子便把朱先生的生平說得盡呢？ 後來廣州開追悼會，吳稚暉先生做了一副輓聯，大意說，得着一個廣州，失掉一個朱先生，實在不合算，價值不相當，這是吳先生對於朱先生的評贊● 我們聽着對於朱先生的景仰，又將如何呢！已將朱先生的生平，敍得詳細，論得詳細的，有戴季陶和汪精衛兩先生在民國十年所發表的兩篇文章，在這兩文以內，對於朱先生的事業文章，可算都表彰到了●此外蔣介石先生也對於朱先生所做的心理及其革命，認真加以批評● 蔣先生以爲朱先生的志向很大，所有關於軍事的主張都很精，蔣先生說自己願意完成朱先生這種志向● 現在我們將以上所舉的幾個人，對於朱先生的評贊，合攏來想想，對於朱先生已經夠崇敬的了，還要兄弟參加甚麼意見呢？不過兄弟和朱先生共事較久，相知較詳，對於朱先生的爲人，一時雖不能作有系統的敍述，也不妨枝枝節節說一點，以見朱先生爲人的特性● 先生是一個聰明人，極能讀書，悟性和記憶力最強，受先生的父親朱棣垞先生遺傳和教訓極多● 朱老先生的學問很好，精刑名申韓的學問，所以遊幕四方，而性情異常嚴正，不與人苟同● 曾在張之洞幕中，張無暇和朱老先生談話，朱老先生便留下一封信來教訓了他一頓，拂袖而去● 至於古文詞章隸書草書，各種藝術，無一不精，尤精七絃琴，自稱琴王，朱先生所得的先天的遺傳既多，所以先生也多才多藝，也方正不阿，從不肯貶節，從不肯將就世俗，種種無聊的酬應，先生是絕對不采的● 所以朱老先生雖中年便亡故，雖然僅僅給了朱先生幼年間短時間的庭訓，但是已立下朱先生一生爲人的很深的基礎了● 以後朱先生便就這個基礎上，自家創造起一切來，先生通詩書，以外兼通數學及許多科學，却都是自修得來，並不是從師而學的● 先生既然聰明只要把精神一集中在某件事上，對於這件事的成績，便與衆不同● 既富天才，又肯苦做，試想常人如何及得到呢？當先生留居日本時，早不幹科學的那一套，也久不弄數學了，而有些在日本數學院專攻數學的人，却來請教先生的數學，問起先生數學的學校修養來，不過在中學時代曾經學過一二年罷了，舉此一端，就可見先生的悟性和記憶力的確十分過人，先生學英文不滿一年，便能看書，總理的實業計劃，有大部分是先生譯成英文的；先生學俄文不過十幾小時，後來居然能寫俄文信給人，先生對於別的學問因有突過常人的長足之進步，就連對於語言文字的學習，也有這樣驚人的成績，這固然是他天才過人，也實在是他用心專一● 原來先生專心爲學時，甚麼都不管，甚至於

不洗臉，不吃飯，只集中思想在他的學問的問題上，這種精神的專一，是古今大學問家的成就上必不可少的，我們看看先生也如此，教我們格外相信了。 其次談到先生的情性，還是從一些小事情說起！先生就留日本時，有兩件事情，大家看不過去的，一乃不剪辮子，一乃不剪指甲，有一次兄弟和汪精衛先生同去勸先生剪辮子，嘵嘵不休，先生突然拔出小刀，來對我們道，誰再勸我剪辮子，我就和誰拼命，我們當時覺得事出意外，只好彼此默然而返，足見先生的一切行爲，都有一定主張，不輕易因爲人勸而動搖的。 至於先生不剪辮子的主張如何，容後再說，這裏且說先生剪指甲的一回事，先生的指甲，實在長的厲害，而且不甚干淨，辮子一樣長，大家朋友常勸他剪，自然總是無效了，後來總理到日本創同盟會，先生毅然加入，那知一加入此會以後，先生的性質態度，就大變了，從前固執而且古怪的脾氣，現在平易近人了，對於好友的話，從前深拒固絕的，現在亦漸漸容納了，這種情形，大家起初還不曉得，有一天總理坐在那裏看見先生的指甲，實在長得不像樣，便說道，執信，你看你的指甲太長了，我替你剪掉罷，先生聽說，很歡喜的走到總理面前，他的長指甲，就此教總理剪掉了，這雖是一件小事，却很可以看出先生的眞性情來。 至於先生當時不肯早剪辮子，是甚麼道理呢，原來先生對於革命的事業，不僅是一味的不怕犧牲，不肯降志相從而已，先生覺得最要緊的，是要達到目的，是要深入虎口。當時兄弟和精衛先生在日本辦民報，黨人花紅册，已有了名字落在滿淸手裏，一時不能回國運動了，先生在民報上雖有文章，却署的許多別號，如勢伸，懸解，去非等等，人不曉得這些名子，就是朱執信，所以他可以回國活動，他自然不該馬上就剪掉辮子，防礙進行了，先生後來果然回國，借教書以謀活動，但是在教課中所編的講義，至今還有人拿來作那門功課研究的材料，因爲編的實在好，凡事是經過先生的手的，總不肯絲毫苟且隨便，這也是先生的特性之一哦。 現在可以談談先生在革命運動中的精神了：最著名的廣州新軍之役，和廣州三月二十九日一役，從事黨同志中，實在以先生爲主幹，不過人不曉得罷了，直到二十九日這一天，人也祇知先生是參與其事的一份子而已。 這一回事曾經兩度改期，先定的一個日子，有些事被敵人發覺了，馬上改過，那知已經運動成熟的軍隊，說又調回省來，只好再改期才定爲三月二十九日，那天先生跑到總籌備的地方，來會見了總指揮黃克強先生、朱先生便表示對於日期的改來改去很不贊成，而黃先生和林廣塵幾位烈士，以爲我們趕緊要有實在的舉動，準備犧牲，不能顧慮成敗，朱先生贊成，馬上自己加入衝鋒隊，衝鋒隊本來預備五百名，後來減成二百名，而臨事眞去衝鋒的，不過一百餘名而已，其時事出倉卒，許多都不是原定的計畫，大部份的同志，都在香港，兄弟和趙伯先先生晚上才趕赴省城，而他們下午已經發動了。 且說那時大家都不知道朱先生能夠幹那一套，只見他穿着兩截的長衫，舉動很不方便，問他這怎麼辦，先生道這有甚麼難，說着借了一把刀，砉然一聲，馬上割去長衫的下截，只留着上截，大家看他那種剛果毅勇的神情，不覺個個肅然起敬，誰知先生外貌雖弱，那內心的義理之勇，一經發動，却是最強最大的呢。 後來先生和黃先生一同衝入督署，搜索張鳴岐不得，復行衝出來向雙門底一路衝去，先生先不拿手槍，祇拿了兩個炸彈，兩彈甩完以後，手和胸口都受傷了，自己也不覺得看見身旁躺着一個受傷不起的同志，手裏還拿着槍，先生便奪了那枝槍，作爲他的武器，當朱黃兩先生進去督署時，李準的巡防營等已經開到，餘衆均被衝散，只剩先生等少數人在永漢路一帶沿路放槍，黃先生有一枝駁壳槍，子彈很多，先生一枝槍的子彈，却老早放完了，許多官兵到了永漢路，看見黃先生放槍，便圍上去反把朱先生隔在後面，先生見子彈已完，便丟掉槍逍遙自在的在路上走，官兵也看不出他是革命黨，後來先生轉了彎在路横街上看見有幾個方言學校的學生，是先生介紹入盟的，住在那裏，先生便混入去，大家見先生遍體是傷是血，都上前來慰問，先生只管搖頭說，不要緊，不要緊，過了一夜，到了明天，先生竟從容出城而去了。 我們看見先生臨事這樣勇毅鎮定的工夫，實在是常人所做不到的，尤奇的是先生平日的膽子極小，一隻碗盞忽然落地，或是敲門的聲音大了一點，先生會嚇得兩腿發抖，後來人問先生

領袖領事代表固祇規定司監察之責，欲對罪犯或證人發詞，必得裁判官之許可，且其同意與否，絕不關案件之判決。 至領事特派員則固係約所規定在多數案件中與裁判官一同審訊者，故名稱之不同，其功用亦自有別也。 然其不同之範圍果何在乎？ 是否爲連坐而亦爲裁判乎？ 果爾，則其同意是當乎，條約概未明定也。 一千八百五十八年之中法條約，對於此種含混之處，最爲明晰，該約規定，凡中法人民間爭執，若不能和解時，法國領事應請求中國有司當局共同解決，平等取決，此固不能用之於此時特別法庭，蓋某種條約之最惠國三字，固不能包含他種特別性質條約之事也，協定之換文，明白規定，實際則領事特派員在華刑民事件中，備有一種審問用紙，內列案件號數改造姓名，其下更留乙空白，備判詞譯文者。

凡協定中未決事項，多數皆在交還時包括及之；前會審公堂之判決案，北京大理院認爲無效者，現在尚屬有效。 臨時法院之司法區域似較前爲廣，包含在海港以內船上所發生之華洋刑事案件，及上海寶山路非屬公共租界境內在外人財產，所發生之爭執，一千九百另九年六月二日之臨時協定，公共租界會審公堂與法租界會審公堂之界限，在上海臨時法院仍屬有效，在一千九百二十六年十一月二十七日江蘇省政府之通知書中，聲明此後臨時法院將任用十外人以便舊制度不致中斷，其後更接受領事團之提議，此十外人應由工部局委派，薪水房租，皆由工部局支付，工部局之月薪甚豐，故外國職員之薪水，有較中國審判官爲大者，新臨時法院經濟之來源，由江蘇省政府規定，上海外人地產之土地稅劃歸此用。

在交涉協定時所注意之問題，一爲臨時法院之外國律師問題，在中國法庭律師之出庭乃不久事，當會審公堂在中國管理時，中國律師不准出庭，雖僅在一千九百十四年有一次容錄，外國律師限制比較稍寬，自近來則會審公堂律師欄內之人數已至多，欲臨時法院繼續此種狀況，自是必需之事，故協定附帶說明內規定外國律師之條文，外國律師於臨時法院中在領事特派員蒞庭時，或上海工部局爲原告時，或在享有治外法權國國民與非享治外法權國國民間之民事訴訟時，皆得出庭代表任何一造，至會審公堂收回時未決之案件內列外國律師之名者，則在限定時期以內，亦得在臨時法院出席。

臨時法院之法令

臨時法院所應用之律令，包括各種訴訟條例，現行中國法令及將來所頒布之種種，故最後所公布者，如一千九百十一年頒布之暫行刑律及一千九百十四年增訂之暫行刑事增補律，一千九百念二年頒布之刑事訴訟條例，同年所頒布之民事訴訟條例，一千九百念四年所頒布而最關重要之外律應用規程，（國際私法方面）及近來所頒布之各種司法，皆在援用之列也。 北京大理院曾聲明所存民事案件起初應以法律條文決定，在無法律明文時，乃得引用習慣，在無此等習慣時，則以法律原理爲據，此種規定甚關重要，中國法庭如臨時法院皆得引用法制編纂委員會所未布之法律，蓋可作爲一種法律原理用也。

關於公共租界之洋涇浜章程與附律在臨時法院之引用，將來發生問題，此等法律在尋常中國法庭固絕對不行者，然在臨時法院則臨時協定第一條第三款所規定在必須實行之列。 領袖領事代表在某種刑事案件如有背洋涇浜章程及附律時，得蒞庭聽審，考現行之洋涇浜章程係一千八百六十九年所定，至一千八百九十八年曾經一度之修改，然其修改之手續實與一千八百五十四年之前洋涇浜章程所規定者不合，故當時並未得中國當局之承認。 一千八百九十八年總督間接由道台聲稱此等事件，應由工部局與領事團妥爲商理，然在一千八百九十九年道台又聲明，可以應用於擴充後之公共租界矣。 故若爲洋涇浜章程可得在臨時法院內引用，則亦可藉口，此等章程，除久爲中國高級官長默許外，已得在上海道台之正式允准也。

臨時協定第一條第二款規定臨時法院對於會審公堂之訴訟條例，應有相當之尊視，並規定此後聯合法制委員會對於此項協定當負履行之責，附帶說明書內對於一千九百念五年重印而未得領事論正式承認之規程

領事檢察及一切員司，皆應由中國政府委派。　同時中國總商會，亦提出要求收回會審公堂完全恢復條約所規之狀態，且任何華人控告爲刑事犯時，無論用中國刑律，或工部局附律，原告應爲中國官廳，而不應爲上海工部局。　中國政府，固亦順從民意，觀其爲五卅後在六月念四日所發之通知書內有收回會審公堂一項可知矣。

然北京之交涉終歸失敗，其原因所在半爲在華人刑事訴訟有關於租界治安時，外人參與審理權之難決之一問題。　一千九百念六年，上海另行交涉，外人方面，由一委員會代表領事團，中國方面由淞滬督辦丁文江，上海交涉使許沅代表江蘇省政府。　當時建議，關於租界治安之案件，應由領袖領事指派代表聽審，此事便交涉頓形順利，乃不若北京之多大窒礙。開議凡八次，交還會審公堂之臨時協定，遂於一千九百二十六年八月三十日成立。　中文本由中國代表簽字。　英文本由北美合衆國，挪威，比利時，英國，瑞典，日本，巴西，法蘭西，意大利，葡萄牙，丹麥，瑞士，荷蘭諸總領事，及西班牙墨西哥領事簽字。　此項協定，後來又經北京外交團與中國當局批准，故可視爲條約國對於治外法權所訂條約之實行。　然協定性殊籠括，或缺乏簽約國製造條約機器所慣用之威力也。

新臨時法院

一千九百念六年八月三十一日，所訂之臨時協定第七條，規定會審公堂交還於江蘇省政府。　當時江蘇在北京政府統治之下，此項協定，實不啻交還公堂於北京政府。　蓋中國司法制度，以國家爲一系統者也，然協定撤銷公共租界會審公堂，而設立上海臨時法院者，實爲省政府，而非中央政府固甚明。　此後關於兩法院繼續之關係，或有問題發生，交還兩字，似專指某作用而言。　當協定成立之日，舊法院應即刻不存在，新臨時法院，除領事裁判權所規定者外，其他一切民事刑事訴訟皆處理之。　故在一千九百二十七年一月一日正式交還以前，兩方會組織聯合法權委員會交換意見，規定某項問題之諒解，使協定之明文更爲確斷。

臨時法庭現在之情況，實與舊會審公堂無異，在某項案件中，仍有外人蒞庭，或爲領袖領事之代表，或爲領事之特派員，領袖領事之代表，在刑事訴訟有關於租界治安，或被告爲有治外法權國人民所雇用者時，與審判官同坐法庭司監察之職。　聯合法制委員會議定應列入擾亂治安案件範圍以內之罪案，如侵占工部局所有一切利益之案件，皆列入之，領袖領事之代表，若無裁判官之允准，不得對任何罪犯或證人發問，彼雖可以提出反對，然其同意與否，絕不影響案件之判決也。　至尋常領事特派員，僅能於刑事訴訟外人之有治外法權者爲原告時，蒞庭聽審，蓋條約所規定者也。　惟在此等案件中，領袖領事代表在權限所及時，是否亦須蒞庭，則並無明文規定，雖條約規定蒞庭聽審之官吏，應由關係國領事或領袖領事指派，然究不可引以爲斷也。　在實際上，大概領袖領事代表其關係國領事特派員，總不同時並到。　在刑事事件時，被告若爲一非享治外法權之外人，或原告爲享有治外法權國國人，法庭自身必請第三國領事公吏到庭聽審！

在民事訴訟中，若原告爲上海工部局或享有治外法權之外人，領事特派員乃蒞庭聽審，蓋條約所明定者也。　純粹華人間之民事訴訟，此後純由中國裁判官訊理，若爲一非享治外法權國國人控告華人或同樣之外人所控，協定及附帶說明，皆未許外人參與。

由領袖領事代表及領事特派員之參與府訊觀之，若謂臨時法院仍爲一會審公堂，其言亦不盡無理？　臨時法院不如普通中國法院。　然於後者審理關係條約國外之案件事，領事特派員亦得聽審也，抑又非會審公堂之復活以繼續一千九百十一年以前之狀態者，華人對於純粹華人民事訴訟與某種刑事訴訟，現已得完完處理。　多數關於人員與手續之變遷，皆足徵已在中國制度管理之下也，若必欲謂臨時法庭仍一會審公室，則亦不能謂交還之毫無意義及效力也。

各種問題之待決

在協定中有許多問題尚未解決，雖交還時所定之附帶說明中亦未有提及者，領袖領事代表與領事特派員地位之分別，實爲一非易解決之事

，三月二十九日那天，何以會全改常態，先生說，我本來沒有胆，那一天還是沒有胆，不過既臨大事，曉得是要拚命，就上前去拚而已，據此可知，先生的勇，絕非血氣之勇。先生二三十歲時，身體很壞，但是先生的精神，却是自強不息，後來身體漸強，但是這點點健強，實在不夠發出那種臨大事時所有的大勇來，這種大勇，是完全從義理上發出來的。　先生的理智過人，洞明利害之處也過人，然後見義勇爲也過人，這樣激發出來的勇，實在至大無上絕非尋常血氣之勇可比了。　此外先生在革命時期中的事蹟，還可以舉幾椿談談，辛亥革命時，廣東的獨立也是先生努力底成的，這不但以前和現在的同志大家承認，就是在廣東曾經反對過我們的人，也無不承認。　當時的獨立，全由先生計畫運動駕馭，然後方得成功，先生做事與衆不同，不居名，不居功，暗中做着一個很大的運動的中心人物；凡事硬得很，絲毫沒有妥協，事情應怎樣辦，便非怎樣辦不可，驅逐滿奴，打王和順，十萬民軍的遣散，廣東全省財政的整理，都是由先生主要計畫的人，但知先生當時不過做個總參議而已；那知先生的焦勞，先生的背裏負責，實在比任何人都厲害，最奇的他也不過是個書生而已，也沒有看過兵書，而他對於兵事不止懂而已，並且所計畫的都很對，打王和順和收復虎門軍事，完全由先生發命令的，當時並無參謀，惟有先生一人而已。　連陳炯明也不懂甚麼，民國元年三四月間廣東省有十多萬民軍，其中將近十萬，是和先生接近的，他知道他如果不想法子，這些民軍是無從解散的，後來應裁的果然通通裁了，表面上他並沒有說甚麼話，但是事實上他不答應的，或是他不督促的便無人能夠裁得動，裁兵以後先生不做別事，一心去統一財政，如今廣東有許多很好的將士，大家功在黨國的，都是朱先生當日的小學生，當日先生曾經拉他們去軍事機關裏辦事，到先生統一財政的時候，忽然解散他們，另找一班精於會計者，組織審計處，去嚴格考核，都督府經略處等機關的預算決算，絲毫不放鬆，雖多做了一面旗子的賬，他也會查察出來，對呈報的人駁回。　先生並沒辦過學校，但是憑他的精明，連某學校內某教員不上課，而多兼薪水，都查勘得出，在呈報的册子上，批駁個痛快；所以有他在那裏審計全省的出納，弄得各機關都不敢亂來，全省的綱紀，就此肅然。　先生在辦事中，對於同一等的朋友，無絲毫客氣，有時甚且大罵，但是對學生對部下却小心撫慰，好過家人。　在廣陽時，早晨許多部下未曾起身，他常常走了去說，喂，好了，可以起來了，招呼得很小心，所有對朋友的那副嚴厲樣子，一時會收拾乾淨，眞報莫名其妙。　凡是和他共過事的人，都曉得他這樣脾氣。

二次革命失敗以後，總理到日本組織中華革命黨，先生未卽加入，大家那時因總理的勸導，願守綱紀，重行入黨，先生却爲了廣東的事，被派往港澳一帶，謀助西江同志起事，攪到岑春煊成立，軍政府時，先生兩面受壓迫，一面受袁世凱的走狗龍濟光的壓迫，一面受軍政府的壓迫，先生用了很大的腦力，歷了許多的艱苦，一直支持到底把事情辦好了，才離開那裏，而他終覺得未能盡達目的。　離開以後，便暫時讀書休息，他本來一直沒有休息的時候的，稍閑一點，便讀書，並且認眞的讀，用研究態度去讀這樣的讀書，就算是他的休息了。　到了張勳復辟，段祺瑞解散國會，總理回到廣州，朱先生又十分努力起來，那時祇有他能夠跟着總理完全替總理做革命的事業，我們常受他很大的責備，有許多地方，自然是各有所見不同了，但是也見得他對於朋友的忠實和嚴正。

卽如兄弟和汪精衛先生要把二十營粵軍收回，朱先生不以爲然，一天我們兩人正在和廣西人接洽一切，却因別的事情，同到大元帥府去見總理，朱先生其時爲府中祕書長，看見我們，忽然說：展堂和四舅（他喊精衛先生四舅），在北京住了數月，是否已染上了官氣，我們當時駭然，覺得先生對於我們，有不諒處，兄弟便說，你是指那和廣西接洽的事情嗎，你看見結果以後，再下批評吧，我們也不是容易傳染官氣的人。哦！朱先生後來也自悔說，自已太過了，可是他必以爲惡的，他毫不容忍的便攻擊，這是他爲人的不可及處。　他的嫉惡性和革命性，都高到極點，不過他的嫉惡與尋常不同，有一種大家都以爲可惡的，他有時把不理會，他所罵的惡，所攻擊的惡，一定是他以爲大不了的，他有時脾氣非常之好，他以爲不相干的事，便不理會，不計較，有時又絕不留情

的，當面責備起來，這是先生的矛盾性，也就是先生嫉惡特殊的情形• 後來軍政府攪成總裁制，總理不以爲然，粵軍回粵，局面改變，陳炯明在漳州不動，不是朱先生和蔣介石先生逼他，他簡直終於不動了，總理要陳炯明去驅逐掉軍閥，軍事計畫都出於蔣先生，朱先生也不顧一切的只管督促了做，鄧澤如許汝爲諸同志也從旁鼓動，陳炯明然後才決心去幹• 其時朱先生不願隨同出發，而獨自赴港，另作活動，陳炯明在潮汕原甚得手，一到河源，便沒有進步了，數週已過，仍無進展，因爲陳炯明的兵力，實在不及廣西人的三分之一，這時候朱先生恐怕陳炯明不支，非別有舉動以資響應不足以挽回局勢，因即運動虎門砲台反正，不料即此一舉，先生便成了仁了• 其時砲台降軍，與一部分鄧某同志所轄的軍隊衝突起來，降軍說非先生來不能解決，鄧某方面也是這樣說，先生於是不顧一切單身獨往毫無護衛到了那裏，正對台兵加以曉諭時，台兵忽然圍攻先生，先生退出到了半路上又被圍住，及至已經受傷坐在地下，揚起手來，說我乃朱執信，而開槍的人仍舊開鎗，先生就此殉國了，事後雖逮捕了許多人，究竟主使者是誰，是莫榮新一派呢，還是別人，始終未攪清楚• 先生在漳州督促陳炯明時，原未期事之必成，他寫信給我和戴季陶先生，（其時我們辦建設雜誌，先生原也是雜誌的主幹，却先離開了•）信上說你兩個是否可以就以隱在湖州呢，語雋而義嚴，兄弟當時就趕快出來，到了上海，已得着先生的兇信，大家眞是傷心極了•」

論到先生的文章，不必說是有一種獨到的地位的，第一思想最不肯將就一點，絕不隨便以人的道理爲道理，一空倚傍自己向前去幹，先生做學問做文章都是如此• 先生讀書之量甚多，做起文章來極快，精神一集中，千萬言一揮而就；曾在上海環龍路四十四號隔壁租過一所小房子，夫人而外還有三四個小孩合居一樓一底，先生做文章時，常常有一個孩子牽着手，一個孩子抱着脚，一個孩子坐在膝上，案上書籍亂疊，先生在亂書叢中，孩子隊中，看書思想，作文又快又認眞，從沒有一文一字的草率，寫字筆筆透到底背，那種精神眞非常人所及• 先生的文學，只有詞章一派的所存不多，此外關於學術的，關於思想的，關於革命的，關於社會的文字，都經收集起來了，尤其是表示革命意義的著作、搜羅已備• 對於先生的評贊，自然以上面所述，總理及吳戴汪諸先生所說的爲有價值• 兄弟個人在評贊以外，對於朱先生，還有一點小意思，就是大家每每說朱先生可以學，或者說朱先生不能學，其實我們要完全學到朱先生那樣是不可能的• 因爲先生有先生的特性，自信力最堅強，任事最勇，進德最猛，立品最崇高最純潔，實在學不到• 但是要說完全學不到，也不見得，因爲先生的革命工作，不止改革社會，尤其是勇於改革自己• 自信力雖極強，同時如果覺察到自己的不是，力予革除，毫不猶豫，許多個人的習慣，先生革除得極勇猛，上面已經說過例子了• 我們要學先生，應該學先生的自強不息，以意志來牽領血氣• 先生曾經也有過這樣一句話，追悼死者，不必徒羨死者，祇想怎樣去學他和繼續他的志業好了• 我們今日追悼先生，正好遵守先生這句話• 應該知道怎樣去學先生，去學先生甚麼，我們要把先生勇於自革的一種精神，普遍到一般的同志，未來的青年的身上去，這就是我們今日追悼先生以後，應知的道理，和應盡的責任了！

——在中央黨部朱先生八週紀念會演講——

中國一年間之國恥紀念

記者

國民政府內政部最近調查吾國之國恥紀念日，製成一覽表，計一年中共有二十六日，除十二月外，每月皆有•，列表如左•

一月三日 民國十六年發生• 名稱，漢口事件• 原因，阻止講演開槍射擊• 損害，死二名傷數名• 關係國：英國•

二月念四日•光緒七年發生• 名稱，伊犂條約事件• 原因，佔領伊犂• 損害，伊犂以西齋桑泊一帶割讓於俄• 關係國：俄國•

三月六日 光緒念四年發生• 名稱，德國膠州灣租借事件• 原因，德教士二人被戕• 損害，膠州灣租借於德，期限九十九年，山東省內鐵路及附近礦山開產權讓與• 關係國：德國•

三月十八日 民國十五年發生• 名稱，三一八事件• 原因，民衆

離婚者，一千九百二十六年決准許一美人與俄妻離異• 同年兩俄人亦由法庭宣告離婚，蓋其審理之範圍已甚大，在一千九百二十五年，一年之中，開審凡一千零八十二次，所處理之條件，凡八萬另五百念九件，外人民事訴訟，在一千九百念六年一年中，開庭凡二千一百八十六次，所處理之案件十萬三千九百三十二件，爲刑事訴訟，二千八百四十八件、爲華人民事訴訟，六百另六件，爲外人民事訴訟，此外尙有一千三百另九件租金問題，與二百零六件驗屍事務• 在歐戰之後，其困難與工作俱增，因德意志與俄聯共和國已放棄其治外法權也• 一千九百十七年，爲第一次審理德人，同年領事團決定在處理德人案件時，應由領袖領事，指派德語顧問若干人聽審，實際則彼等皆選有以前中立國領事所提出之被選者中也•

從一千九百十一年至一千九百念六年中，會審公堂第一之缺點，即爲當事人無上訴機會• 在一千九百十一年以前不服判決者，可至道台或各國領事處上訴，上海道臺之事務，在一千九百十一年之後，一部由上海交涉使承理• 此後曾幾次提議，組織新高等上訴法院，中國當局，亦曾有設立此項法院之議• 然其結果，僅遭領事團之嚴重抗議，雖訴訟時，固仍有准許不服上訴之通告• 在一千九百十四年，所頒布之規程，尙有明文規定，然至一千九百十八年，所頒布之規程中，已將此部分刪去• 會審公堂第二之缺點，即爲引渡逃犯辦法之不適當，其對於登記人民在各國領事署之錯誤，外界亦時有誹言，近來因中國法院不承認會審公堂之判決，地位乃愈困難• 蓋在一千九百十一年以後，會審公堂並未得中國政府之正式命令，則中國當局似無義務可以承認其權利也，此種問題，遲早總須發生• 即中國高等審判廳，必不承認會審公堂之判案，訟案之經過審公堂判決者，仍可等在任何中國合法法院起訴• 會審公堂所判決者，不能據以爲定案也• 一千九百念五年，北京大理院答復高等檢察廳之詢問，謂上海會審公堂，並非一合法法庭，故無權逮捕中國人民• 雖江蘇交涉使允准有逮捕之權，然中國當局無助力之必要也•

撤換會審公堂之努力

會審公堂在外人掌握中者，自一千九百十一年至一千九百念七年，凡十六年• 雖中國屢欲收回其既失之權利，然非爭持之竭力不爲功也• 在一千九百十四年與一千九百十五年兩年中，北京曾交涉關於交還會審公堂之事宜，一時且似有成功之可能，當時曾提出五點，以爲交還會審公堂之張本，然其會議之成功，皆以其餘不相干之問題爲斷• 外交團欲以擴充上海公共租界爲交換條件，其後大戰發生，交涉愈感困難，乃不得不暫時宣告停頓•

一千九百十九年巴黎和會中中國代表，曾要求完全收回租界• 並謂上海會審公堂之判事顧問，不僅處監察地位，且實在審訊判決• 其後收回租界成爲懸案，關於公堂之外國顧問，中國代表要求以後不得參與純粹華人間之案件，然巴黎和會與一千九百念二年之華府會議，皆未爲中國稍加助力也• 華府會議所規定之收回治外法權調查委員，僅於一千九百二十六年九月十六日之報告書中，申稱上海會審公堂之組織與審問手續，爲租界之特別情形計，應謀中國新司法制度相合而已•

同時對於會審公堂之誹言又日高，一千九百二十二年，交涉復行開始於北京• 中國政府提出一變通之交還辦法，即純粹華人間事件，無論爲民事訴訟刑事訴訟，應完全由中國司法官辦理，外人不得置問• 但外人仍多非難者，交涉之時期繼續至四年；在此四年之中，華人對於此問題之興趣，達至沸騰，調查五卅慘案之國際特別法庭，芬蘭約翰法官即謂會審公堂之地位爲造成此項慘案之一原因• 並信當時應立刻解決此等性質與狀態，一千九百二十五年五月卅日南京路慘案以後，中國各公團之要求條件中，皆有會審公堂問題• 同年六月七日學生會與工人團體提出要求會審公堂此後應交還中國，在純粹華人案件中，僅中國法官得升庭訊理，外國判事顧問無權置問，在外人控告華人時，外國顧問得蒞庭聽審，但不得干涉裁判• 中國刑事犯，得照中國刑律或工部局附律處理，然兩者不得兼用，法庭之一切事務，應完全由華人管理、

八百六十九年四月二十四日在上海英領署公佈● 其有效之時期爲一年，然其壽命而已鑄定非止此矣● 章程共計十條，祇規定公堂自身之組織與司法權之大綱，中國當局允委副督駐於租界境內，處理中國人民間之一切民事訴訟，及中國人爲被告時之華洋間案件，皆用一國法律審理之● 在混合案件時，須有該國領事或領事代表之陪座● 關於最重之罪犯，更須請決於正式中國內地法庭，中國副督有處理無代表國人民之權● 然其定讞，必經道台之批准● 道台亦保與條約國領事妥協● 關於館中所委之代表人，其權限所及究屬監視性質，抑爲陪審性質，則久爲爭論之端也●

公堂在公共租界繼續此種狀況，自一千八百六十九至一千九百二一年止，凡四十二年，關於其權限所及，恆有爭端，在一千八百八十五年，因副督與領事代表之衝突，公庭曾停止受理若干日，公堂所判之刑罰方法，時引起社會一般之注意● 中國當局對於租界內任意捕人之舉，更久有非議● 一千九百零二年，納稅外人促工部局禁止以後不經會審公堂之預審者，不得任意提取租界內所逮捕之中國人，而工部局居然代表租界內華人立言，且發布告，其僭越之處，常起爭論，會幾欲變改一千八百六十九年所訂之暫行條律● 惟無法達到目的者● 一千八百九十八年工部局與當地法庭提議澈底改組會審公堂，一千九百零六年，上海領事團，又幾次提議，然皆爲否決● 一至一千九百零九年，人皆謂上海會審公堂，既不如外國法庭之正直信實，又不如中國衙門之優從寬度，乘兩國之長而挾其短，蓋會審公堂當時是否爲一爲合宜之法庭，誠屬疑問也● 遂致一千八百六十年之規約漸自廢棄，而一任官長與外人不時爭執矣●

一千九百十一年以後之會審公堂

會審公堂之歷史，在一千九百十一年開一新紀錄，初中國當局欲廢止會審公堂而別立一臨時最高法院分庭，結果爲領事團所嚴拒● 中國革命運動發生後，情形遂頓變，同年十一月有司法官二人離開上海，並有謂攜款捲逃者； 在某一時期，上海已脫離滿清政府而獨立，會審公堂亦暫時停閉● 一千九百十一年十一月十日，上海各條約國領事遂乘機正式布告，謂權宜之計，此後中國三司法官，須受領事團之指導，並隨時與代表領事之顧問協商，未幾公堂之經濟事項，亦由工部部代表領事團管理，監獄亦設於工部局捕房中● 一千九百十二年五月，領事團正式指令工部局，此後關於中國人民之民事案件，暫時統由外國判事顧問監視，同時並指定顧問三人，一千九百十二年，一月三日領事團又創立法律：外人判事顧問，僅立於監察之地位，而不得加以干涉● 此後關於刑事案件，亦統由會審公堂審，不必預審後再交中國本地法庭矣●

此種變更，乃完全置會審公堂於領事團操縱之下，對於中國法庭之系統愈形獨立，此後中國法官皆須由領事團指派人數● 第一次館增至五人，一千九百二十三年增至七人，薪水皆由所謂道台公款內憑領事團支撥，道台公款其後由工部局領取中國司法官，實際爲外人之奴僕● 在華人間之聲名，乃一落千丈矣● 彼等對於訴訟，實無權處理，其理甚明● 即完全中國案件，亦須受判事顧問之監察，在華洋混合案件中，其權純操之於判事顧問之手中，在名稱上視之，果中國司法官之判決書也，然實則常出之於之顧問之手，或且有名爲判事顧問之判決書者● 總之，會審公堂逐漸完全操之於外人掌握之中，僅存一中國法庭之空名而已矣！

會審公堂處理案件之手續，乃一千八百六十九年之規程所定！一千九百零三年，又加入若干條，然亦不合於規程之內，僅由慣而逐漸適應環境者● 一千九百十二年，領事團曾頒行訴訟條例若干條，然支離破碎之結果，仍不適用，一千九百十四年，一度將所有習慣訂成法律，又以未得領事團之正式通過，雖實際已視爲確定而照行，究非訂定之成文法● 其後時有變更，一千九百十九年用中英國文字修正印行，一九二五年又以英文單行本出版，一千九百二十二年中關於華洋民事訴訟保障之手續，其變遷甚爲重要，不可不知也●

會審公堂仍沿用中國法律，然一千九百二十四年，又決定決不爲成例所束縛，實爲最可引人注意之處，所處理之案件包括甚多，至於判決

聚行要求撤廢各國大沽砲台之運動● 損害，段祺瑞部下開槍，死者六十餘名● 關係國：日本及各國●

三月念四日 民國十六年發生● 名稱，南京事件● 原因，藉口保護僑民● 損害，砲擊死傷數十名● 關係國：英美●

三月念七日● 光緒念四年發生● 各稱，俄國旅順大連灣租借事件● 原因，藉口德國之膠州灣租借● 損害，租借期限二十五年，旅順開作軍港，大連闢作商港，哈爾濱鐵路延長至大連● 機係國：俄國●

四月十七日 光緒二十一年發生 名稱，馬關條約● 原因，中日戰爭● 損害，承認朝鮮自主，割讓台灣澎湖島，賠款二萬萬兩● 關係國，日本●

五月三日 民國十七年發生● 名稱，濟南事件● 原因，藉口保護僑民● 損害，交涉員被戮，軍民被殺數千名，膠濟鐵路被佔領● 關係國：日本●

五月九日 民國四年發生● 名稱，二十一條● 原因，日本乘歐戰要求締約● 損害，德國在山東之權利歸日本繼承，並締結關於南滿東內蒙之條約等● 關係國：日本

五月十六日 咸豐八年發生● 名稱，瑷琿條約● 原因，俄國乘中國內亂起釁● 損害，黑龍江北岸數千里割讓● 關係國：俄國●

五月三十日 民國十四年發生● 名稱，五卅事件● 原因，上海日本人工廠殺死中國職工，民衆舉行示威運動，英捕對之開槍，死者二十餘人，傷者不少● 關係國：日英兩國●

六月九日 光緒十一年發生● 名稱，法國佔領安南● 原因，中法戰爭● 損害，承認安南爲法國之屬國，龍州蒙自開關商埠● 關係國：法國●

六月九日 光緒二十四年發生● 名稱，英國租借九龍● 原因，保護香港● 損害，九龍半島租借● 關係國：英國●

六月十一日 民國十四年發生● 名稱，漢口事件● 原因，民衆關於上海五卅事件爲示威運動，英兵阻止開槍● 損害，死四十餘人● 關係國：英國●

六月廿三日 民國十四年發生● 名稱，沙基事件● 原因，關於五卅事件之示威運動，英法兵對之開槍● 損害，死傷數百人● 關係國：英法●

六月廿六日 咸豐八年發生● 名稱，天津條約● 原因，英法聯軍入大沽● 損害，賠償四百萬兩，開龍口煙台汕頭等地爲商埠，洋商厘金豁免● 關係國：英法●

七月一日 光緒廿四年發生● 名稱，英國租借威海衛● 原因，藉口爲遠東和平防止俄國侵略● 損害，以威海衛及附近廿里爲租借區● 關係國：英國●

七月廿四日 光緒十二年發生● 名稱，英國佔領緬甸● 原因，英國征服緬甸● 損害，承認英國對緬甸之最高權等● 關係國：英國●

八月十四日 光緒念六年發生● 名稱，八國聯軍佔據北京● 原因，義和團事件● 損害，北京被侵略● 關係國：英法俄美德日意奧八國●

八月廿九日 道光念二年發生● 名稱，南京條約● 原因，鴉片戰爭● 損害，香港割讓於英，開五口爲商埠，賠款二千一百萬兩● 關係國：英國●

九月五日 民國十五年發生● 名稱萬縣事件● 原因，英輪撞沉民船，華當局扣留該輪，英艦開砲轟擊● 損害，毀壞商店民居千餘棟，死者七百名● 關係國：英國●

九月七日 光緒廿七年發生● 名稱，拳亂議和事件● 原因，關於拳亂聯軍佔領北京● 損害，賠款四百五十兆兩，承認使館區域駐兵● 關係國：英法俄美德日意奧八國●

九月十三日 光緒二年發生● 名稱，烟台條約● 原因，雲南有英人一名被戕● 損害，賠償二十萬兩● 關係國：英國●

十月廿四日 咸豐十年發生● 名稱，北京條約● 原因，天津條約● 損害，割讓九龍● 關係國：英法二國●

十一月十二日，光緒念五日發生● 名稱，法國廣州灣租借事件●原因，廣州灣有法教士二名披戕● 損害，承認廣州灣租借於法國●關係國：法國●

十月十四日 咸豐十年發生 名稱，海參崴割讓，原因，藉口調停英法聯軍事件● 損害，割讓烏蘇里及海參崴二千七百餘里之地於俄國● 關係國：俄國●

合計二十六日：一月一件，二月一件，三月四件，四月一件，五月四件，六月五件，七月二件，八月二件，九月三件，十月一件，十一月二件，惟十二月無之● 又其中關於日本三件，英八件，俄四件，法二件，德二件，英美一件，日英一件，英法三件，各國三件●

上海會審公廨之沿革與其交還之經過

美國赫特生原著
張立誠譯

列強在中國之治外法權，以上海公共租界一隅而論，自一千九百二十七年之初，交還會審公堂與中國自己設立臨時法院後，已顯然開一新紀元● 此固暫時可以結束歷來各種因不幸事件而發生之交涉，實則此等不幸事件之發生已非止上海一隅之問題矣● 如吾人觀察歷來交涉之全跡，可知列強在中國租界發生困難之原因甚多，此最後之發展，可以代表中國人民經其久屆之抗力，而治外法權政策之改變，固顯然正方興未艾也●

上海之公共租界

以法律眼光觀之，上海一地之奇特現象，世界各處，殆無其匹● 以複雜論，唐基安一地，或與相仿，然以關係之重大論，則唐基安遠不如上海也● 同樣之問題，曾雖在亞歷山大城發生，然亦不若有如許之外國政府存在，以人口與對外貿易而論，則西方諸獨立國或有不及者，若上海境內之各部，如南拓上海城法租界公共租界閘北寶山縣之一部，及浦東吳淞諸地，合計之人口，可達兩百萬，其中外人居留者，尙不足五萬也● 據一千九百二十年之調查，上海公共租界，共有人口八十五萬，內有三萬係外國人，雖有七千五百人宅居租界，實在轄區以外● 在一千九百十五年，毗隣之法租界，有人口可三萬● 其中外人不到八千，有法國國籍者，不到一千人● 抑尤有少數之外國人，宅居鄰近各縣者● 在最近過去之數年中，上海約有一萬之白俄俘擄，在外人總數之中，有一萬四千之日本人● 以全區之人口而論，則外人之數不及百之三● 以在外國勢力管轄下之區域人口論，則外人之數亦不達百之四● 然上海國外貿易，在國際間之重要，實有非此等數量可表其萬一● 以出入船舶之噸位計，則上海已爲世界七大商港之一，不可輕視也●

上海之成爲商業中心而日見其重要者，乃自一千八百三十四年始● 蓋此爲正式開闢商埠之年也● 初期外人僅限於一定區域以內，然此等情形，已久成過去● 今者無論在商業上或居住上，皆互相混雜，而視分離爲不可能之事● 雙方因之利害相關，休戚與共，然在他方面觀之，則中國領轄下之區域，與外人領轄下之區域，仍存絕對不同之狀態● 在此情形之下，雖雙方各無猜疑，與伸張權力之舉，衝突亦是易事也● 過去之十年中，因中國內部狀況之混亂，中國人民對於外人侵略之敵視衝突，乃時有發生● 上海乃成爲中國之暴動中心，昔本一隅之市政問題，而竟引起世界外交機關之重視● 故交還會審公堂之舉，雖不能爲國際禮義行使之實現，要値得吾人之深切注意也●

上海公共租界，位在洋涇浜之北，爲一千八百四十三年所設立之英租界，與夫後來成立之美租界合併而成，此乃一千八百六十三年事，美租界區域，至一千八百六十三年始行規定，兩租界之併合，乃同年十月間事，洋涇浜章程，在一千八百六十九年公布● 其後因境域擴大，曾經幾次變更● 當時公共租界，僅訂定爲市政自治區域，一千八百九十八年，北京擁有治外法權各關係國公使，重行釐定，並於翌年，得中國道台之允許，得有效於公共租界全部；卽現在所實行者也● 該契約往往被視爲一種條約：實則無論中國人或外國人，皆認其並無若何循理法律依據也● 章程之修改或增添，必經外國董事與就地中國當局之商定，再由北京外國代表與中國最高政府之批准，此等限制● 固爲普通條約所得有也甚明，章程中規定所有附律，非經董事部與各關係國列強公使之允准，不得更改●

洋涇浜章程規定上海公共租界應設立行政委員會，或參事會，上海工部局因之產生，工部局董事凡九人● 由納稅外人之有資產者選出● 現有英人五，美人二，日人二，往昔亦曾有德人及俄人列入者● 納稅華人無參與是項選舉之權歷來亦從無有華人被選者● 工部局之權限甚大，諸凡課稅，簡員，公債，路政，水利，議定建築規程，警務及一切市政事務，皆得統轄之● 工部局僅對於納稅人負責，蓋雖一方受就地領事之監察，而工部局僅對於納稅人負責，領事團無直接操縱之權也● 領事團亦曾組織法庭受理關於工部局之事件與限制其行動，然並無權顧問地方行政與修改洋涇浜章程● 工部局在洋涇浜章程規定，以內之行動，領事團固無權反對也● 工部局具如此之獨立性質，乃無怪乎有上海民主國之萌芽之稱●

司法問題

在此龐雜羣衆之中，最大之難關厥惟司法，雖多設法庭亦無所裨益也● 關於控告工部局之事件，洋涇浜章程第一六七條規定每年由領事團設立特別法庭處理之● 該項規定曾於一千八百六十九年由北京英美，德俄各國外交代表暫時批准試行，預備將來，以再圖改進● 然沿用至今並未稍動，其原因所在以其謂爲試行之成功，無甯謂爲事實上更改之困難也● 無論如何，近幾年來所發生之事件絕少● 在一千九百二十二年至一千九百二十四年，三年之中，僅有兩起● 多數之案件，皆要求工部局給發養老金，少數爲賠償問題● 審判之定讞，皆未有一定之公布章程，則是否依據一定之法律審理，誠屬疑問也● 其處理之規則，在一千八百八十一年所├用者甚屬簡陋● 總之領事團所設立之法庭，其性質所擬，如謂爲尋常法庭，無甯謂爲行政法庭也● 且其實際應用，從未有超過此限者●

有治外法權之外國人若犯罪，僅能控告於各國自己設立法庭● 以現狀而論，有十五國在上海有裁判權，多數皆由領事任之● 一千八百六十五年，英政府設立一特別高等法庭，一千九百另六年，北美合衆國在中國法庭之正式成立● 近來日本亦有同樣之法庭產生，法國國民皆受理於設立法租界之法國法庭，此等法庭，所有事業，在一千九百二十六年中，謂有外人八百三十四人，受各關係法庭之傳訊，其情形可見一班矣●

所有無治外法權國國民，如德意志與蘇聯共和國，皆與中國人民同樣受中國法律之審理● 據洋涇浜章程所定，無論何種人民皆無設立特別法庭之權● 然其後因關於混合事件所規定之條約加以擴充，此等法庭因之成立● 最初設立兩國合組法庭者爲美國●乃一千八百四十四年所訂條約第二十四款之規定，所以處理中美兩國人民間所起之爭執案件也● 其後所訂定之條約，雖加增外人參與混合案件之權，然固未嘗容外人有處理純粹中國人民之案件，厥後因上海外人增多，公共租界之根據愈固，乃有要求，處理警務案件之舉，而竟致實行者●

一千九百十一年以前之會審公堂

自一千八百六十三年英美國租界合併後，其第一步驟，卽爲會審公堂之產生● 當時警務事項，已在實行，然中國人犯罪時，必提解在租界外之中國官廳辦理，至後外人爲原告，控訴華人者漸多，必欲訴之於租界外之中國法庭，殊覺不便，一千八百六十三年●上海領事團乃建議工部局，對於無領事裁判權之外人有審理之權，更進一步，乃爲設立工部局捕房法庭之議矣● 一千八百六十四年五月二日，會審公堂在英國領事館成立內設中國低級官吏一人英國顧問一人，其後加入美國顧問一人，最近亦有他國顧問加入者● 其司法之權限，並未確定● 初時僅一警務法庭之性質，處理中國違警事案者● 至一千八百六十七年，會審公堂更努力於立一強固之基礎● 於一千八百六十八年由英國領事館遷出，翌年正式法庭成立焉●

會審公堂之章程，由中國道台與英美法俄德外交代表商准，於一千